盛京時報
發行者 康德新聞社 新京特別市中央通西三號
發行所 康德新聞社奉天支社 奉天市大和區浪速町九號
零賣每份七分 國內每月一圓六角 每行每日廣告…(二十字)…

華北秋季偉大戰果

潰滅共產軍根據地

遺屍與捕虜合計達一萬三千餘

【北京十一日電】華北軍爲對華北建設之癌之中國共產黨加以毅然膺懲之鐵槌、自九月中旬以來、亘全華北展開秋季剿共作戰、待至月之五日、已擊敵遺棄死体捕虜合計爲一萬三千三百餘之綜合戰果、且爲搜敵、而於作戰全域、續行活潑行動、關於右作戰、華北軍十一日午後四時、發表如左、

關於華北秋季作戰之華北軍發表 (十月十一日十六時) 華北軍自九月中旬以來、逐次亘華北全域實施、對於共產黨軍之活潑秋季剿滅作戰、而節節擊其初期成果、尤其根據施設之潰滅、對於共產黨軍戰力之根元殺碎七、確具重大意義、作戰開始以來、迄十月十一日以判明之綜合戰果如左、潰滅施設三四七(兵器彈藥製造廠、地雷製造廠、兵器彈藥等格納庫施設、被服製造廠、同倉庫、製粉所、糧秣庫、印刷所、兵器彈藥等)、遺棄死体八七五七、捕虜四五一七、鹵獲品山砲一、重機槍八五、擲彈筒三〇、迫擊砲一一、步槍五六四一、手槍(內含自動步槍)七三二、手榴彈二六四八、地雷三四六〇、各種彈藥、通信機材、被服、糧秣、及其他莫大數量、

各地共匪均就殲

冀西展開新遊擊戰

【冀西前線十二日電】據冀西前線當來情報及捕虜言、中共盤踞根據地冀西軍區前衛同時素有華北中共黨軍穀倉之稱、誓死從事奪回工作之呂正操麾下冀中軍區、近以九月二十日爲期、解消軍區制編入晉察冀邊區軍司令聶榮臻直接指揮下、據另一說、冀中軍司令呂正操、由東北軍閥之萬福麟麾下、以赤化而背叛而以解消冀中軍區爲契機最近又復歸重慶軍間、是以聶榮臻極度對呂白眼相加、遂出剝奪軍區解消司令之舉、總之冀中軍區之解消足證華北中共軍之崩壞、宛然如實、同時、日本野戰軍、確立殲滅剿共態勢、亦可想見、而構成晉察冀邊區軍之冀中軍區、乃爲東北軍萬福麟、第五十三軍第百二十七師編成麾下第六百八十三團長呂正操事變勃發後、受日軍猛擊潰亂、潛伏同縣方面之際、於阜平方面、狂奔晉察冀邊區之組織中、聶榮臻爲赤化改編彼也、

【冀西前線〇〇十二日電】在秋色深濃的冀西山野、九月十七日來、一齊進展剿滅共匪的殺鋒、日本精銳部隊或深衝敵之本據、或殲滅施設、節節擊得所期的成果、不緩進擊之手、猛烈進攻中、即天野、阿部兩部隊、與〇〇隣接部隊緊密連絡、二十八日、在平陽(靈山鎮西方約十六公里)東南方地區、搜索第三軍分區匪猛攻、並衝敵指揮中樞部、爾後天野部隊向西反轉、二十九日擊破世倉村(靈山鎮西西北約二十公里)之敵、突入西五林口(阜平東東北約十五公里)、阿部部隊十月一日、對於平陽川左岸山頂陣地之敵軍、〇〇部隊對於瀧里(陳莊西方一〇五公里)附近山地潛伏之敵、沿岩石山穴、追擊敵匪第五團、岩田部隊十月一日拂曉、驅逐獅原村(陳莊北方五公里)附近一部之敵、突入南汗入(陳莊北北西七公里)西北、與敵相交戰、將敵擊破、而〇〇、植田、加藤各部隊、搜索昌都河上流狹隘山地深處敵匪第三十五團、展開至妙之作戰、九月三十日在鋪家、後河道口、上溫都(郭蘇西約七公里)下溫都(同八公里)北平(同十一公里)附近、捕捉敵軍、潰滅敵施設、

【北京】發揮野戰軍之本領前於十八春十八夏太行作戰及蔣共軍之徹底擊滅、樹立甚大戰果之華北軍、自前九月中旬更對共產黨軍、加以徹底的鐵槌於冀北(冀豫晉省境)冀東各地及華北全域展開活潑之共產党軍之剿滅作戰、自日本對華新政策實施以來即繼續『日本軍退却』之反宣傳之共產黨軍、此次更於秋季作戰被徹底膺懲尤爲作戰之目標、由敵之人的戰力擊滅移於敵根據地設施並施策之殲滅、茲於敵國的戰力所與之打擊、可謂極爲深刻、十月初以前已被殲滅之諸設施已達三百四十七件委則中共爲與蔣政權之政治力滲透對抗之政治經濟文化諸施策殆皆瀕於瓦解、蔣共黨軍今對作戰、自欲始終死守根據地、而迴避日軍之鋭鋒、分散爲小集團、或須退避、或竄匿日軍間隙、潛逋山中、然仍不離根據地域內、左顧右盼、有所試圖日軍對此則以其徹底殲滅爲目標、始終不緩追擊之手、同作戰入長期、遂更其有徹底剿滅之決意、飢餓之敵於無如何之際又欲裝傷混日軍後方企圖蠢動、然日軍之堅如鐵箍之警備陣、早粉碎其企圖、於此次華北秋季作戰、更實行熾烈之掃蕩是爲對晉察冀邊區之本據、冀西軍區之掃蕩戰、即九月十七日由京漢、石太、北同浦、蔚縣、渾源之線上一齊開始進擊、日軍精銳諸部隊、九月均完了、冀西軍區第一、第二、第三、第四各軍區掃蕩、繼更於各地域、實行徹底的剔抉、此外又對蟠居冀豫晉省境一帶之新冀豫晉邊區(司令楊得志)第四第五軍區抗日民軍節約七千自九月廿日以來、由津浦、隴海、京漢之三立國開始進擊、與以甚大之打擊而對以冀東邊區華果山一帶爲本據之共產軍第十二團約三千、則與滿東軍協力、自九月中旬以來、實行掃蕩將之殲滅、可見河北、山東、山西、河南、蒙疆之華北全域之大掃蕩戰、今實達於最高潮矣、

千住村東方高地 收得赫赫大戰果

【冀西〇〇十二日電】欲殲滅冀西軍區第四軍分區之稻田加藤各部隊、到所蹤散敵軍續行猛追擊、九月二十七日在千住村東方高地附近、發見宿敵三十五團匪約百三十名、二十八日清晨、對此加以猛攻、予以潰滅的打擊、在該戰、舉左記戰果、遺棄死體六〇、捕虜二三、鹵獲品=輕迫擊砲一、擲彈筒、步槍四八及其他、

冀西展開新遊擊戰

【冀西前線十二日電】在此次華北秋季作戰發揮野戰軍本領之華北軍精銳諸部隊前、冀西軍區、正体、如何耶如欲詳知、可觀下記冀西軍區概觀、

△冀西軍區之歷史 昭和十二年九月於山西省大峽平莿關、蒙日本板垣兵團雷擊而一敗塗地之中共第百十五師劉師長聶榮臻、即時向五大山周圍山岳地帶逼去、其後、復與牛駿及土匪、新編成抗日軍、分該軍爲西軍分區、更以此充作樹立新察冀邊區政府之舟体、設立邊區政府樹立準備委員會後、昭和十三年一月十日、在冀西阜平、開軍政黨民代表大會、選舉聶榮臻、呂正操等九名爲行政委員會委員、宣佈樹立新察冀邊區政府、如斯、基於軍政民代表大會結果、以冀西軍區爲中心創立軍西部據點阜平、開軍政黨一調整邊區內之軍事政治經濟政、企圖長期抗日戰、狂奔於農民革命基礎之確立、同時、秦建後方中樞延安政府前線中樞政府地位、

△冀西遊擊根據地性格=新察冀邊區政府實質指導者聶榮臻、任新察冀邊軍司令同時、復兼任冀西軍區司令、由於此種事實、明示冀西遊擊根據地對於中共確具有最重要使命與性格、以北部大爲背景之此、與山脈遊擊根據地、乃新察冀區之生命線即具劣弱武力裝備之八路軍、得免皇軍鋭鋒、而以冀西山岳地帶、展開其遊擊戰術、又、對於距都市較遠、而於此等山岳地帶生存之農民、亦備實施僞陣政策、可呼冀中地區爲經濟的華民穀倉地帶、且兼備充作蒙疆地區赤色鐵路起點之重要性、同時近於後方延安政府與前線、故冀西之重要性、實具甚多條件、

徹底覆滅 神仙山敵施設

【晉北前線〇〇十二日電】此次冀西地區覆滅作戰爲出敵不意、一擧粉碎敵施設放在極機密裡進行、部隊之集合、亦取緊急集合之形勢、集結於必要據點、在疾風驟雨之下、部隊由各方面殺到敵地區、如斯向敵地區進擊之日本進擊部隊、急始、各部隊長驅直進嶮峻、除殘敵不及向根據地施設輸送、故按日本精銳部隊行動開始以來、不足三周間、即已發覺在中福地區神仙山、斷崖絕壁、山中貴重心血構築之施設、徹底的與以打擊、

突入神仙山

【冀西前線〇〇基地十一日電】爲期徹底覆滅中共軍新察冀邊區之中樞冀西軍區(司令聶榮臻)、此次之敵行動開始於九月十七日一齊開始、各部隊鐵之長驅直進嶮峻之北大與山系之峻峻重疊之長城線突破第八路軍撲擊之地雷原、於荒驚部隊二十四日突入第八路軍之本據冀西軍區第一分區司令部所在地神仙山、對敵司令部以及附近之兵器廠、被服廠及其他各軍事施設等、已徹底的粉碎、更轉鋭鋒、之日軍、刻下斷行第一分區、第三分區及羅北指揮部之剔抉掃蕩戰中、

蒙御賜見捧呈國書

廷孟大使光榮感激

【東京十二日電】此次來日之緬甸國特派大使廷孟氏十二日午前晉宮、畏蒙天皇陛下、親賜謁見、恭謹捧呈國書、是日、廷孟氏均着緬甸正裝、威儀堂堂兼宮內省派遣之汽車、午前九時半、宿舍大東亞迎賓館出發、恭謹晉宮、大皇陛下、午前十時、出御鳳凰間、由松平宮相、百武侍從長、蓮沼武官長等側近、敬謹扈從、重光外相侍立、親賜廷孟特派大使謁見、該氏恭謹參進 御前御賜握手、謹奏來日之禮辭、捧呈國書、畏蒙陛下遂即援賜於侍立之重光外相、既終、畏蒙天皇陛下、對於廷孟特派大使、賜以優渥之勅語、後藤式部官恭譯通譯、賜稱 御會話、大機朗讀入御、果盡亘任之廷孟特派大使、對於日本皇室御殊遇、不勝恐懼感激、敬謹退下宮中、歸還大東亞迎賓館、

奮勇殲敵堪稱楷模

松森挺身隊榮受賞詞

【冀西前線十二日電】自開一挺身隊、即赴敵軍區撲滅陳始潰滅冀西軍作戰後、松森一家院、海口、紅崖一帶、九月十六日開始行動、克服暴雨泥路與山嶺峨太行峻嶮、一氣急襲中共之指揮中樞、結果、殲滅該方面中共軍、〇〇部隊、九月二十二日認該挺身隊行動堪爲全軍楷範授與左記賞詞、

賞詞

松森挺身隊

右者、在此次作戰當初、以〇〇部隊挺身隊資格、在陳院、海口方面活動、以鋼雨、克峻嶮之迅速機動、向前突進、待知敵向海口附近遠遁時、尤克獨斷披勞、開始迅速轉進、急襲勦敵其戰果、殊爲可觀、實〇隊長〇〇之機宜、適切之戰鬪指揮、與〇隊長以下強烈敢鬥精神之發揮所致、認其堪爲他軍楷範授與賞詞、

昭和十八年九月二十二日

〇〇部隊長

軫念海軍將士

對戰歿者論功行賞

【東京十二日電】畏蒙大皇陛下、對大東亞戰爭勃發以來、遠於前上第一線、果敢勇戰、遂於捐軀之將兵一部、尤其功績卓偉、將兵十三日傳出第九回非常時十回大東亞戰爭戰歿者論功行賞之、關此乃由海軍省於同日午前零時、局各個發表、拜受此次行賞聖旨之勇士係去年一月至本年八月間於太平洋全域與敵忠勇奮鬪、壯烈戰死之海軍將士總數七十二名、而此等七十二名之殊勳甲中七十名之爲精鋭航空部隊、於猛烈航空決戰下日本海鷲之如何活躍、故擊日本全國民必須直視此現實、向航空戰力之飛躍的增強深一層邁進△海軍省公表、(十三日午前零時)本日拜受對大東亞戰爭海軍戰歿將士傳下論功行賞之恩命者、爲昭和十七年一月至昭和十八年八月間、勇戰奮鬪戰死之將兵一部中殊勳甲之受賞者、武勳於敵航空基地攻擊時、壯烈戰死之海軍中佐等七十二名、

大東亞週間展望

擊摧忠義救國軍

日軍爲擊摧蟠踞太湖西南地區、在重慶軍事委員會指令下企圖攪亂國府側清鄉地區並南京上海方面治安之忠義救國軍及第二十八軍所屬第二師第百九十二師、十月一日拂曉突如開始行動、於是、華中精銳與

航空部隊

在緊密協同之下、俄然佔領敵第一線陣地宜興、武康、宜城、張渚、鋼等地、同時、其他有力部隊、二日攻敵之要衝廣德縣城、潛達敵軍背後、完全包圍之二日夕刻、早已掃蕩敵根據廣德縣城中、此次作戰之主要目的、在於完全封鎖敵之武裝謀略、新中國建設之大業、已節節昭著實績、焦慮現情之重慶、由居國府中樞附近而得地利之忠義救國軍、誓死努力擾亂揚子江下游三角地帶之治安、尤其本年五月以來、國府清鄉工作、頗形活潑、敵之活動俄然積極化、不特威脅附近農民安居之生業、且在上海、南京一帶、須發暗殺行爲、然而日方此次作戰、敵根據廣德、一擧即告殲滅、忠義救國軍亦受潰滅的打擊、今後揚子江下游地帶之治安向上、可期待也、同時、浙江省一帶之清鄉工作、亦急速進展、對國府政治力之强化、民生之安定上、貢獻殊多、廣德飛行場、歸於日軍之手、得粉碎敵方對日空襲之不逞企圖於未然、實此次作戰之重大意義也、該飛行場、以敵攻擊日本本土及

占領地區

最前線基地、悉力施行補修工程、而被日本海軍航空隊屢次猛炸、一時不能使用、顧重慶自本年八月初旬以來、又着手整備擴張、以九月下旬完成爲目標、銳意進行工程、但敵之苦心、亦因此次日本先制進擊、脆然崩壞、

武漢地區掃蕩戰

【漢口十二日電】關於在武漢地區蠢動之敵、上週中掃蕩戰之主要戰果如左、△粵漢線方面之日軍部隊、五日傍晚於楓樹嶺(蒲圻北方十公里)附近與挺進第七八支隊交戰、約兩小時使敵向北方潰走、遺棄死体七〇△信陽方面之日本部隊、九日拂曉急襲於朱堂店(信陽東南二十四公里)蠢動之敵百七十餘之五〇二團、向北方潰退、遺棄屍体六十、更宜昌方面、襲占喜宵(宜昌東南十公里)之土門埡(占喜宵西北十公里)附近跳之土匪頭目郝連三之窩巢、將郝逮捕並掃蕩土匪、

新菲島行將誕生

關於菲島獨立爲與日本帝國政府要路、親切懇談上、

破摧敵側武裝謀略

完成共榮圈政治體勢、

菲島獨立

月末來日之菲島獨立準備委員長雷賽度、與雷爾一行六日歸抵馬尼剌、而以此次訪日、獨立準備、悉告完了、是以將雷爾於七日黎明、「一九四三年十月十四日(木曜)」爲期、宣言菲島獨立、」本年一月於行對華政策以來、帝基於

八紘一宇

之大理想頁大東亞大戰、推進其高邁之政策、緬甸已告獨立、爪哇、北婆羅洲、馬來之原住民政治參與措置、而爲移於實施、於茲、菲律賓共和國、乃告誕生、本年六月、東條首相在所謂大東亞宣言中、言明大東亞政治體勢、均近於完成、聖戰尙未滿二年、如斯、得從事建設者、於大東亞戰爭之將來、實有無限之確信、知宣言菲島獨立在即、畏懼者爲美國、至勞雷爾氏聲明之前日(六日)大總統羅斯福、突如向美國議會、致送教書、言明『對於菲島賦與獨立之時期、或一九四六年以前、亦未可知』、此固如女孩兒家之

秋波送媚

以謀取菲島民並大東亞諸民族之嗤笑、且美國所與之所謂獨立、以本月十四日爲期而具現之、爲日榮經公爭、如將菲島憲法與宣孟威爾斯時代憲法相比較考察之、則今日菲島民、將人人有所悔悟也、蓋憲法中、菲島未得美國大統領之同意、不能制定關於關稅通貨等之法律、關於司法權、此最終決定權亦在美國之最高法院、要之、美國關於菲島諸問題、得隨時干涉、不得美國許可、甚至不得聽菲島議決、對此、新憲法從事其起草、帝國毫不干涉、結集菲島人之創意而制定者、規定爲完全主權國之菲島共和國、基於和平自由及道義

建設世界

新秩序、在此世界觀念下、今已明確宣言復興、新菲島之眞面目、羅斯福之媚態等、誠令人失笑不已、

編成爪哇防衛軍

關於爪哇原住民參與政治、中央參議院地方參議會議員之選擧、亦告終了、首先地方參議會、四日在全島一齊招集、選舉正副議長關於諮問事項、有所審議討論、中央參議院、亦定於十五日後、以五日間之會期在高科達招集、於此乃踏出軍政協力之第一步、更爪哇方面最高指揮官、爲應五千萬民衆澎湃之要望、三日關於編成爪哇防衛義勇軍、有所布告聲明、即日施行『共同防衛在我等之手自覺大東亞戰爭眞義之印度尼西亞民衆、燃起熾烈之決意、以爪哇防衛之一翼、僅由原住民、

組成軍隊

據最高指揮官布告、爪哇防衛義勇軍隸屬最高指揮官、以挺身共同防衛之志願原住民編成、各員咸抱共同防衛之精神、對於美英荷、担任各州共同之防衛、此次措置、發自本來原住民本身之熱誠者、對於最高指揮官布告感激之原住民、於軍當局正式募集前、早已陸續對各地當局、志願防衛挺身者、大有人在、誠是信賴、南太平洋方面之敵方反攻以索羅門

新幾內亞

方面爲主要戰場、最近反攻、尤其熾烈化、質言之、示進衛爪哇、西里伯等共榮圈中樞之勢、在皇軍精毅之下、原住民義勇軍之挺身協力、爪哇之共同防衛陣、固若不被動也、

社說

東亞人須共同理念

「東亞人不打東亞人」。這是在中華民國今年迎接雙十節後、第一次的雙十節。國府汪主席發表其『國民革命之進展及其中心理念』的感想中一語。怎樣說到這句話呢。因爲雙十節是中華紀念革命的成功。回想到辛亥武漢起義以後。全國青年志士。莫不爭先參加革命運動。不外乎民族主義思想的成熟。所以當時民間宣傳有一句極流行的口號。叫做『漢人不打漢人』。成爲共同信念。現在中華參戰。民族的自覺。當然更加擴大昇揚。將『漢人不打漢人』一變而爲『東亞人不打東亞人』。我想這種信念。在今日不但是中華民族的信念。大約也可以說是大東亞全民族的共同信念。

目前東亞的仇敵。爲近百年來壓迫我東亞的美英。所以文明先進的日本。地大物博的中華。新興的滿洲。興起的泰國。緬甸。菲律賓。以及解放中的南洋英荷殖民地。也均普及一樣的自覺。印度民族。打破了英國的桎梏。從事自由獨立運動。這種運動。非東亞人深切理解。互同信念。力謀團結。來共同其抗頑敵不可。若東亞人還自抱猜疑。或對於大東亞聖戰無認識的信仰。這就是自己的力量。替諸爭支革命時期。漢人打漢人。顯然是無道的逆行爲。在當時不是沒有。但這少數人的消滅。卒爲汪主席於雙十節發表這種感想。其意義實至爲深遠。

因從革命的立場。說到今年參加大東亞聖戰。可算達成革命最終的目的。如收回租界。撤廢治外法權。排除不平等條約。都是孫中山先生遺囑中的要項。爲中華民族革命的目標。今已完全如願以償。是須以勗勉國人。對於協助大東亞聖戰。尤須齊勁努力。勇往邁進。另一方面爲警覺美英的人們。勿再認賊作父。倒行逆施。致不得確保自由平等的地位。以東亞人打東亞人。果然爲仇敵所笑。而且自己也是至易消滅。際此大東亞戰爭立於必勝不敗的態勢。全體民族。當然都得有這樣覺悟。這種理念。一致來迅速完成戰爭才好。

要知道大東亞戰爭。是爲解放民族的戰爭。東亞民族。如果要想獨立自由。必須大家齊心協力。爲東亞人不打東亞人。好有東亞人打東亞人的心理。所以東亞人不打東亞人其目的是在排除美英。完全爲正義人道。保持東亞永久的和平。這種擇滅頑敵的先鋒。雖然由盟主日本領導。東亞民族也得一致猛進。其理由爲頑敵不可輕視。敵之所以頑戰頑敗。無疑狡獪。逐日多數敗壞全由於敵的野心。爲天理人情所不容。所以不能與堂堂正正的皇軍一決雌雄。使大東亞戰爭立於必勝地位。現在我們東亞民族。想完成獨立的已經獨立。想取得自由的已經自由。雲蒸霞蔚。次第勃興。各民族還得把自由和獨立後的力量。來建設東亞新秩序。發揮我們東方固有的道德和文化。纔能講信修睦。不爲外敵所欺凌。目前東亞民族至急的任務。想誰也知道要迅速去完成聖戰。能夠人人把持這個理念。自然自由獨立可以確保。共存共榮得以實現了。

歡宴廷孟特派大使

重光外相席間致祝辭

【東京十二日電】廷孟緬甸國特派大使十二日午後零時二十分、於外相官邸訪問重光外相、繼自同零時三十分臨席於官邸重光外相青木大東亞相共同主辦之午餐會、緬甸側、由廷孟特派大使、吳廷孟大使館一等書記官、日本側由重光外相、青木大東亞相、天羽情報局總裁、岡田參謀次長、佐藤陸軍軍務局長、澤本海軍次官、岡海軍軍務局長、山本大東亞次官、松本外務次官等出席、有由重光外相之致辭、於盛安之中遂行日緬交驩意義深遠之饗宴、又於該午餐會、由重光外相致辭、祝福新與緬甸國之前途、同時、亮德拉甸斯氏之印度獨立運動、力倡亦必基於歷史的正義、外聽吐亞細亞人氣焰事實、相致辭要旨如左、

緬甸之獨立、誠爲歷史上之重大事件、其歷史上之重大事件、發生以來、已歷三個月、爲於暴力與搾取之下呻吟有歷史之一東亞民族之解放與復興、而奮起者也、緬甸因此祝福感謝獲得祖國之獨立、而以劍擁護之吾等、見緬甸國有建設之必要、得悉其獨立行事之盛況、而緬甸昔日之要望已達成、輝諸州加緬尼諸州、及瓦地方之新緬甸國之合併已成事實如斯新緬甸國復起於亞洲、回復古來傳統邁向自主之大道、爲新興國家協力大東亞建設以貢獻世界和平者爲吾等莫大喜悦者

訪問東條首相

【東京十二日電】緬甸國特派大使廷孟、十二日午後二時、特至首相官邸、訪東條首相、致訪日禮事而辭去、

日本定例閣議

各案均圓滿解決矣

【東京十二日電】十二日之定例閣議午前十時於首相官邸開催、由岡部文相、說明基於九月二十一日閣議決定之國民動員之徹底化方策之一、關於教育之戰時非常措置法案、由星野書記官長、加以補足的說明、而正式決定矣、次關於據九月二十八日閣議決定之官廳地方疏開之第一次實行方策、由星野書記官長說明、有二、三質疑應答、將此決定、最後關於據國体制强化方策之一、關於內閣及各省所屬職員縮減之件、亦由星野書記官長說明、其後無異議而決定、午後零時四十分散會、

武部長官已抵東京

【東京支社特電】武部總務長官、由古海總務青木經濟部兩次長之伴隨、關於康德十一年度物資動員計畫、與日本政府協議起見、十一日午后四時、於羽田飛行場到

東部赤軍屢逢敗北

【柏林十日電】德軍當局方面、關於東部戰線之戰況十日言明如左

△梅里特波里南方地區 由亞速海至梅里特波里之地域、過去數日間保持小康狀態、僅不過偵察行動及挺身部隊作戰而已迄九日赤軍以增援之新鋭兵力、又再開攻勢、且廣大之戰線來襲德軍陣地之赤軍先行猛烈之砲擊、然後開始攻擊、於上地點商德軍陣地內形成局地的突出部成功、然德軍已將該突出部立即閉鎖、

△梅里特波里北方 德軍粉碎赤軍對此橋頭堡之攻擊、堅持陣地線又於此地北方、思突破德軍陣地線來襲之赤軍部隊、擊破戰車十輛中之六輛阻擊兵全滅、

△札波洛撒南方地區 梅里特波里與札波洛撒橋頭堡之中間地區、展開一進一退之激戰、一陣被數回取去德軍陣地然終由德軍部隊確保陣地、德軍更將赤軍於數日前向德軍陣地內打入之小突出部閉鎖、對此擁有戰車三十輛之赤軍戰車步兵部隊、加以反擊而來然德軍擊破其戰車二十台赤軍砲兵部隊九日對扎波洛撒橋頭加以猛烈砲擊然亦受德軍砲兵部隊猛烈應射

△普利匹亞之三角洲 德軍爲主於拔擊諸地北里南方地區、展開反擊作戰、進出東方及東南方成功、然赤軍之抵抗亦極猛烈

△北部戰線 於列寧格勒包圍環之東部陣地線、展開激烈的戰鬥赤軍思突破包圍環、以戰車小部隊來襲、然被德軍擊破戰車九台擊退赤軍之攻擊、

加藤氏等葬式

【東京】關於十月五日於沖島海上、中敵潛水艦雷擊而沉沒之關釜連絡船崑崙丸之乘客極力致力於遭難者之救援、但海上遭難者仍有多數一等遭難船客中加藤滿一、助川啓四郎兩代議士乃滿政農林內務省共同任用之滿洲食糧事情調查委員、俗同農林局出村貞哉氏竇政會勞片瀨雅氏等、在渡滿之途遭難故翼賛政會、對此等諸人、將執行此次葬行翼政會葬

崑崙丸遇難生存者

【東京十一日電】爲敵潛水艦擊沈之崑崙丸乘客並船員中生存者如左

安東市旭區南九五之一〇一 安東 瑞準

奉大甸縣公署 高本正

陸山市日吉街雅 熊野吉三郎

奉天市敷島區… 一〇七 南畑雄

三塔牌 雪花膏

若素
促進食慾
旺盛消化
(藥價一日僅數分錢)
含有維他命B與三消化酵素之複合効果

不足物資人工創造之新事業
廢物利用 增產報國
特許發明品製權公開
新興人造品代用品之自力製產
秘訣傳授並賦與分地製造權
一、食料飲料品之化學合成
二、日用必需商品之新法創造
三、化學工藝品之就地生產
附新興人造品代用品之自力製產
以上一件負責傳授並賦與就地製造權
奉天市大西區大西街一段一〇一
日滿應用化學興業社

化膿性
最短期治療阿早色素劑
塩野牌
脫爾洛淋片
脫爾洛淋…於一萬倍溶液中具有殺滅淋菌之能力外更加以不可缺少之消炎・鎮痛二大作用而獲得完璧治淋藥之定評矣 只以一次二片之簡單內服 短期根治淋疾 更用爲豫防時得防止淋疾感染於未然也
【價格】20片 100片 500片
塩野義製藥品株式會社
奉天市敷島區協和街五段四號
ST—T9

增强日本經濟總力
舉行全國商工經協創立總會

【東京十一日電】全國商工經濟會協議會創立總會、十一日已於帝國旅館舉行、彼時計藤山東京都商工經濟會會頭及其以下內地各商工經濟會並外地與在華商工會議所會頭及商工省推名總務局長出席首先宣明創立主旨次將會長及其以下各役員確定、並會員總數、計四十八商工經濟會三十三外地及在華商工會議所、協議會之重大實務、則在會員各團體之連絡調整、產業經濟之調查研究等、增强決戰下日本之經濟總力、主要人員如左、

會長 藤山愛一郎(東京會頭)
副會長 關 桂三(大阪會頭)
青木鎌太郎(愛知會頭)
理事長 豬谷善一

琿春炭礦成果堪期
日大藏省允由興銀融資千萬

【琿春】琿春炭礦、昨年以來調查中之未開發礦區之炭量發覺、近已確知極爲優秀、於是決定積極實施、生產開發計畫、因與日本側交涉供給所要資金、然及至近日、果獲日大藏省允由日本興業銀行特融一千萬圓金額、因而同社決計與滿業、東滿產業合同出資、着手採掘、惟日本興業銀行、前曾經東滿產業作特殊融資、今更直接融資、是以目下特派永井、山口各調查員、來琿、調查各礦業所、故此后縣案之擴充計畫、必能緒入軌道矣、

滿德經濟從此益固
調印終了即時生效

【新京】僞永存客年八月廿九日於滿德兩國間締結之滿洲國、德國間經濟關係之第二次協定、對兩國間通商親善關係、寄與至大利益、右協定之有效期間迄客年十一月卅日已告滿了、故爾兩國政府間、始爲其永存而折衝第三次協定、近已圓滿妥結十一日午前十一時在外交部大臣室、於滿洲國全權委員李外交部大臣與德國全權委員華戈納公使、威爾達特參議間正式簽訂同時、發表關右之共同聲明如斯、第三次協定在簽定同時、即發生效力、以促進兩國經濟之相互緊密化、

兩國經濟協定 德側全委來奉

【新京】滿德經濟協定第三次永存協定簽訂之德側全權委員自五日來京以來、即與政府關係機關並租歐經濟事情或爾達特、參議偕同基爾木、公使館參事官並濟塞貝爾康德東亞銀行經理在十二日午前十一時於下村外交部次長納德公使對歡送下離京赴奉、視察奉天滿屬重工業、地帶後預於十五日晚赴東京

照片爲滿德經濟協定調印式

謀電氣通信圓滑運營
舉開大東亞電氣通信會議

【東京】遞信省決由十八日起開大東亞電氣通信會議、茲以其準備會議、由十一日起凡三日間開技術委員會、又由十四日起凡二日間開特別調查委員會、以由朝鮮台灣滿洲國蒙疆華北華中華南之電氣通信關係事業所選出之委員、對大東亞戰之官民通信之技術部門實行審議、以資即應決戰之電氣通信運營之圓滑

喇嘛宗團會議
廿八·九兩日舉行

【新京】溶合滿洲國之滿蒙系之唯一信仰之的喇嘛僧一體之喇嘛宗團於興安局以及關係各機關指導之下、逐行健全之發展、然今當興安總省之設立、謀於決戰下蒙系國民之所命、總而大一性之秋、該宗團定於本月廿八、廿九兩日午前九時、在新京總念公會堂舉開康德十年度喇嘛宗團會議、由主務院代表、新京特事處喇嘛代表、信徒代表、宗團諮問等全滿之喇嘛有力者約五十名出席報告宗務及教區會議狀況、宗費徵收狀況喇嘛學校狀況等之後以對處決戰之宗團今後方針爲中心逐行協議懇談

舉國官民協力邁進增產
農林省發表內地超過預想量

【東京十一日電】爲確保日滿之食糧自給量、而擧官民邁進增產之途時最集注目之本年度內地產米第一回予想收穫量(九月二十日現在)並不畏地方的局部的災害、賴各農家之努力與官廳方面之指導、全國咸示順利之態結果得到六三三〇萬三三三〇石之數字、故山崎農相始於十一日午後一時、參內宮中、拜謁天皇陛下、委曲奏陳上記事項且於午後三時由農林省發表全國農產物予想狀況如左

△農林省發表(昭和十八年度第一回予想收穫量)本年禾苗之生育、可比往年關其移植、因地方對麥之收穫過於遲延及用水不足、故稍見遲延、但大體均順利進展移植後海道東部及北陸地方氣溫過高多旱、少雨、且有部分的受旱、但因八月中旬之降雨、而完全解消以往之不良、爾後即良好生育、又近畿以西地方、七月下旬前後、氣溫稍低、稍旱、四國、中國及南九洲一部、因雨量過多、以至稍受損害、八月中旬以降、天氣突然一轉、高溫日烈、一般生育成爲良好、而本年、各地之稻熱病及其他病蟲害之防除施肥、除草等培肥管理亦因農家之努力與指導而無有遺憾如斯全國年成始告順利、然而、預想收穫量調查當日九月二十日、中國、四國、九州、各地稍受風水害、故對此等地方、被害後之內備調查、極爲困難、然而現情勢下之全國預想收穫量亦爲六三三〇萬三三三〇石、

天時人力目的達成
北安全省開始出荷

【北安十二日電】穀倉北安省本年度農產物、因蒙天惠及官民一致推進增產、達成所期增產目的、担當量、定期年內完成、自九月一日開始省縣取同一步調邁向協力蒐荷途上、目下早期出荷工作、其中麥類之收買已告開始、各縣增產蒐荷狀況如次

▲克山縣 年成極良好、尤其粟實產豐饒、大豆亦可期、▲綏化縣 年成較往年强、尤其大豆之量、更爲優秀、前此因收買價格之提高、而預農民以好影響、時際量亦配給以農作相應之數量、使農家生必需所應、以出荷以好影響、▲拜泉縣 省內最高穀倉縣統一縣內十四種穀業者、結成其資本金百萬圓之糧穀出荷組合、因之上市糧穀之搬出減少、經費亦告減輕、▲望奎縣 擧全縣總力、八月下旬開始蒐買、之品小麥雖告不足、亦可補充、担當量之年內蒐荷極爲良好、

爲謀物價調整强化
平衡資金制度改正要點公布

【新京】政府爲謀現行平衡資金制度之輸出入價格並國內物價調整機能强化、十一日公布關於經濟平衡資金之件改正之件、已於即日施行矣、改正之要點如次、

一、對現在經濟平衡資金特別科目附與法人、爲平衡資金部、由經濟部大臣管理之、資金部之代表者、由中銀總裁任之、

二、經濟平衡資金部、受經濟部大臣之認可、可以行所需資金之借入、政府關於借入、保証本利支付

三、納付平衡資金者及交付者之範圍新加入團体、將其所需範圍擴大、又伴隨新法施行、現下所有之經濟平衡資金之餘額、由中銀承繼經濟平衡資金部、

視察地下資源
岡田總裁來通

【通化】岡田興銀總裁爲視察東邊道地下資源開發現地、十一日午後六時四十六分抵通、即時下榻於龍泉旅館、十二日訪問二道江東邊道開發本社十三日至十六日、視察石人溝大栗子溝鐵礦子各開發現地並觀察古墳、預定十七日午前八時四十分由化通出發途歸吉林歸京、

大東亞簡訊

宣傳講習會 十五日舉行

【北京】華北政委會情報局與華北觀共委員會、共同主辦宣傳講習會、由觀共總會各派一人、觀共會各級總會各派一人、新聞界編輯人員遣八人、其他各新聞學院學行講習、共一百十二人、定於本月十四至十六日止之三日間、在北京中南海新聞學院學行講習、

華北急賑委會圓滿結束

【杭州】浙省各界勸募華北急賑委員會、自進行勸募以來、成績頗佳、茲已圓滿結束、共收到各方捐款共計一百一十七萬六千七百二十元零二角五分、業已滙往南京社會福利部、彙寄華北急賑

基督教奉仕團協力日軍

【安東】安東基督教徒廿五萬名、十月十四日在安東結成基督教奉仕團、以宗教的大同團結衷心協力日軍、

市警人事異動

【鞍山】市警務處人事定期異動、於十月一日附發令異動如左、

各警察官、分別異動、其氏名如左
△警尉補 轉任 沙河署 周裕齋 轉任 亮甲署
平署 鄭占伍 轉任 亮甲署 郭英超
△警長 千山署 張貴恒 轉任 立山署 章德立
警務科 趙子署 轉任 千山署 轉任 警務科
甲署 轉任安平署 王兆年 轉任亮
△警士 沙嶺署 趙福年 轉任 亮甲署 陳亮甲
亮甲署 鄒銘文 轉任 沙嶺署

命通化省警佐 古賀重晴
命鞍山市警佐 通化省警佐 中川繁雄
命鞍山市警佐 鞍山市警尉 長澤義雄
命奉天省警佐 鞍山市警佐 宇佐美文三郎
命鞍山市警佐 奉天市警尉 武田武夫
同 同 林末喜
命鞍山市警尉 營口市警尉 大島[illegible]
奉天省警尉 井田重藏
命首都警察廳警佐 鞍山市警佐 宮吉春
命復縣警佐 鞍山市警佐 田景榮
命鞍山市警尉 營口市警尉 張英甫
通遼縣警尉 啓大光
清原縣警尉 胡景星
興京縣警尉 宋寶山
命鞍山市警尉 鞍山市警尉 北原嘉人
命奉天省警尉 鞍山市警尉 福田長久
同 同 淺井次郎
同 同 赤星勳
同 同 宇佐美清
命奉天市警尉 鞍山市警尉 鄭樹揚
命本溪縣警尉 鞍山市警尉 何忠揚
命撫順縣警尉 鞍山市警尉 潘旭東
命復縣警尉 [illegible]

新商工公會法公布 (下)

第卅一條 對於賦課金或過怠金之徵收有不服者得自有其通知之日起於卅日以內向商工公會爲異議之聲明依前項之規定有異議之聲明時商工公會應於卅日以內爲決定向聲明人通知之

對於前項之決定有不服者得自有決定通知之日起於卅日以內向管轄各該商工公會地區之新京特別市長、市長、縣長或旗長聲請而受裁定雖有依第一項規定之異議之聲明或依前項規定之聲請時而賦課金或過怠金之徵收不猶豫之

第三十二條 有滯納賦課金者或過怠金者而有商工公會之請求時新京特別市、市縣或旗依地方稅之例處分之於此情形商工公會應將其徵收金百分之四交付於該當新京特別市、市縣、旗

依前項規定之徵收金次於新京特別市、市、縣、旗或其他準此者之徵收金而優先於其時效依地方稅之例

第三十三條 商工公會得依定款之所定關於其事務徵收手續於其施設之利用徵收使用費

第四節 監督

第三十四條 經濟部大臣得對商工公會爲監督上或必要之命令

第三十五條 經濟部大臣認爲有必要時得向商工公會關於業務或財產之狀況徵取報告或派所屬官吏檢查商工公會之業務或財產之狀況或金庫、帳簿及其他物件

第三十六條 經濟部大臣認爲商工公會理事會之決議違反法令或定款或有害公益時得取消理事會之決議或命其變更

第三十七條 經濟部大臣認爲商工公會之役職員或清算人之行爲違反法令或定款有害公益或業務運營上不適當時得解任該役職員或清算人

第五節 解散

第三十八條 商工公會因經濟部大臣之命令而解散商工公會解散時應爲清算

第四十二條 清算後之殘餘財產歸屬於商工公會中央會

第三章 商工公會中央會

第四十三條 商工公會中央會(以下簡稱中央會)置主事務所於新京特別市

第四十四條 有中央會會員之資格者爲商工公會、事業統制組合及事業統制組合聯合會並由經濟部大臣指定之會社及其他團體

第四十五條 中央會爲達成其目的行左列事業

一 對於政府之經濟統制之協力
二 關於商工業之改善向上之指導
三 關於商工公會之指導育成
四 商工業從業員之鍊成
五 會員相互間之業務之聯絡調整
六 承政府特命之事業
七 除前列各款外於中央會之目的達成上必要之事業

第四十六條 中央會置左列幹部職員

會長 一人
副會長 三人以內
理事長 一人
理事 若干人

第四十七條 會長代表中央會綜理會務

副會長補佐會長有事故時代行依定款所定之順位代行或代理其職務理事長補佐會長及副會長掌理會務會長及副會長均有事故時代行或代理會長之職務

理事補佐會長、副會長及理事長分掌會務會長、副會長及理事長均有事故時依定款所定之順位代行或代理會長之職務

第四十八條 會長副會長及理事長由政府任命之理事就會長所推薦者中由政府任命之

第四十九條 幹部職員之任期爲三年

第五十條 第二十一條、第二十五條、第二十六條及第二十八條三十七條之規定對於中央會準用之但第二十五條中所稱會長、副會長、理事長及理事第三十一條中所稱管轄各該商工公會地區之新京特別市長、市長縣長或旗長爲經濟部大臣

第五章 罰則

第五十五條 商工公會或中央會之幹部職員或清算人於左列各款之一時處一千圓以下之過料

一、應受依本法之認可而未受時
二、依本法之登記時
三、不爲依本法之公告或爲不正之公告時

第五十六條 違反第五條第二項之規定而於其名稱中用商工公會中央會或商工會之文字者處一千圓以下之過料

附則

第五十七條 本法自公布日施行

第五十八條 康德四年勅令第三百七十九號商工公會法(以下簡稱舊法)廢止之

第五十九條 依舊法所設立於本法施行之際現存之商工公會雖於施行後仍存續之於前項之商工公會適用舊法之規定

第六十條 依舊法所設立於本法施行際現存之省商工公會於本法施行同時即行解散其權利義務不爲清算而移轉於依前條第一項之規定在其所在地所存續之商工公會

第六十一條 在依第五十九條第一項之規定存續之商工公會所在之地區經濟部大臣應依第十七條之規定命設立依本法之商工公會

第六十二條 依第五十九條第一項之規定存續之商工公會於前項情形在各該地區依本法之商工公會成立時依第五十九條第一項之規定在其地區所存在之商工公會即行解散其權利義務不爲清算而移轉於各該商工公會

第六十三條 經濟部大臣關於設立中央會之一切事務使處理其中央會設立委員使處理於中央會之設立上必要之事項受經濟部大臣之認可、

商工公會中央會任命設立委員

【新京】關於商工公會中央會設立、從事處理一切事務之商工公會中央會設立委員以十一日令、政府委囑任命如左、

命商工公會中央會設立委員
經濟部大臣 阮振鐸
經濟部次長 青木實
經濟部工務司長 樋口太郎
經濟部鑛山司長
經濟部商務司長 石田磊
經濟部貿易司長 生松淨
經濟部金融司長 原田富一
命商工公會中央會設立委員(各同)
興農部次長 橫山龍一
總務廳企畫處長 稻垣征夫
總務廳法制處長 高倉正
總務廳主計處長 青木武夫
總務廳參事官 伊藤博
司法部民事司長 坂本泰一
新京商工公會長 前澤忠成
新京商工公會副會長 渦潤清
同 平島敏夫
同 王荊山
同 石鍋米一
奉天商工公會會長 石田禮亥
哈爾濱商工公會長 張廷閣
委囑商工公會中央會設立委員(各同)

要望全國官民協力
而達成一體之實效

【新京】價格等臨時措置法、自康德八年七月二十八日公布以來、抑制物價之昂騰、價格政策上擔負極大之功效、又因暫時本法有存續之必要、政府對本法、加以改正、資於物價之安定、同時企圖物資流通之圓滑迅速化、十一日公布價格等臨時措置法中改正之件、已於即日實施矣、改正之要點如次、

一、本法運用之範圍、爲從來物品之價格、及運送費、保管費、租賃費、以及加工費、新加入對「修理及其他之付給」之「物價」、即整備修理料等之統制体制、如斯修理費、翻修費、使用費等對人的物的付給之報酬、認爲對國民生活以及一般物價、有無影響時、主管部大臣指定其種類及年月日、其修理費等、不許增强指定期日之額以上、指定之際、現下所有之契約爲以下之二項、

1、修理及其他付給者行目的物之移讓時、

2、修理及其他付給者着手修理及其他付給時不在此例、

二、拾指定期日之額、認爲不當時、行政官廳據主管部大臣之規定、始可以變更、即舊法僅爲張價之規定、將改爲可以減價、强價者也、從來停止價格協定價格之意義困難時、其合法的救濟因、於其手續上、受種種限制、阻礙物資流通、故對此次之日本輸出物資免除內國稅又調整交付金之交付等、有全面的影響時、鑑於事實上措置不可能、停止價格協定價格可以變更、

三、許可變更等之申請、爲防止作爲之虛僞申請、新設罰則之規定、阻止因虛僞之申請、而圖不當利益者、同時對物價導策、爲期擧官民一体之效果、爲設立規定也、

縣警官異動

【遼陽】奉天省公署、爲强化本省警務陣容、茲於昨十月一日、關於遼陽縣警官、警佐警尉級、分別異動、其氏名誌下

△轉入者
警佐級 清源縣 趙鳴皐
警尉級 新民縣 鄧恩凱
法庫縣 田子傑
興京縣 金紹田
△轉出者

股票行市 (前場)

奉天滿取 開盤收盤	
滿取 [illegible]	滿毛 [illegible]
新紡 [illegible]	新鐘 [illegible]
滿業 [illegible]	同新 [illegible]
滿鐵 [illegible]	同新 [illegible]
滿草 [illegible]	滿東 [illegible]
煙草 [illegible]	電業 [illegible]
同新 [illegible]	興新 [illegible]
新銀 [illegible]	新船 [illegible]
五品 [illegible]	材 [illegible]
業礦 [illegible]	大機 [illegible]
木材 [illegible]	電電 [illegible]
同新 [illegible]	同新 [illegible]
朝新 [illegible]	特工 [illegible]
滿土 [illegible]	撫窯 [illegible]
滿毛 [illegible]	同新 [illegible]
大機 [illegible]	同新 [illegible]
滿工 [illegible]	新化 [illegible]
土木 [illegible]	東拓 [illegible]
滿鐵 [illegible]	
安東市況 開盤收盤	
新鐘 [illegible]	滿鐵 [illegible]
電業 [illegible]	同新 [illegible]
興銀 [illegible]	營紡 [illegible]
特工 [illegible]	煙草 [illegible]
滿煙 [illegible]	滿煙 [illegible]
哈爾濱市況 開盤收盤	
滿取 [illegible]	新船 [illegible]
新鐘 [illegible]	滿業 [illegible]
滿鐵 [illegible]	電業 [illegible]
同新 [illegible]	興銀 [illegible]
大連市況 開盤收盤	
五品 [illegible]	滿取 [illegible]
大新 [illegible]	新東 [illegible]
鐘紡 [illegible]	瓦斯 [illegible]
郵船 [illegible]	同新 [illegible]
商銀 [illegible]	帝新 [illegible]
日石 [illegible]	鋼管 [illegible]
日立 [illegible]	郵新 [illegible]
滿業 [illegible]	滿鐵 [illegible]
同新 [illegible]	大機 [illegible]
同京 [illegible]	電業 [illegible]
瓦斯 [illegible]	電電 [illegible]
滿化 [illegible]	同乙 [illegible]
土木 [illegible]	土地 [illegible]

胖腫 水腫 氣腫 單腹脹 特效藥
腫脹雙消散
奉天大西街[illegible]

敝號由九月二十一日失火所有賬簿及功成銀行存款賬支票本圖章完全燬夜由九月廿五日完全更換新圖章以後無論發生何事舊圖章作爲無效
敝號慕興永揚清溪啓
奉天市大西街一段五四號

印鑑遺失 敝人陳燗英之石質方形印章遺失無論落於何人手內概作無效除向關係方面掛號外特此登報聲明作廢
陳聖安(燗英)謹啓
康德十年十月十一日

向貴行提示支付時務請拒絕支付倘因此招來任何糾紛及損害時概由歸負完全責任此致
功成銀行奉天支店台照
奉天市瀋陽區一德街二段一〇一號
聲明人 初瑞亭

一、號數第一〇四一一九號
一、金額國幣壹千圓整
一、出票日康德十年十月十一日
一、出票人仁和盛
一、支付人功成銀行奉天支店
一、收款人初瑞亭右開支票確已亡失今後無論任何人持此支票

商店建築用地至急出售
茲有皇姑區大亨街(廣場附近)面積三五七坪四週向商交通便利位置最優而適於商店建築如有購買者請向電話(3)五〇二六李接洽可即

養鷄用書籍
器具、貝粉、貝殼等、俱全(附設鷄事問答)
奉天市小西區慕工街三、二
滿洲鷄事社
電話二一七〇九三

手足麻痺、易感疲勞、頭重不眠、耳鳴、半語、半身不隨
高血壓.中風
從來不服解萬血壓中風病之重要「血壓中樞」
最近由於著名星子克爾教授及內外諸學者 證見 頭後部
好評之 最新學說 何謂重要(血壓中樞)特殊荷爾萌補給之新療法
如不留意易引起腦溢血死亡
此處重要缺乏荷爾蒙以致狹隘血管右肥之苦症發生、因一時之疏忽患腦溢血(中風)死亡之事實已成世界之公認本劑係基於新、學說完成主要目的以救世無双貴重之荷爾萌對前面肥胖各種病症無論多年之中風症無不奏効博得好評生命之慶萬勿遲延病者應留心部後腦部
△全國一流百貨店均備急用請按照(振替手續送費內地外加貳角五分國外五角向左記發賣本舖訂購東京市目黑區院足四三番
原理化學研究所製品部
振替東京八四五壹壹番
(西部日本代理店)
大阪東區心齋橋
高橋盛大堂
▲藥價十日分三圓五角廿日分六圓五角卅日分九圓
說明書免費奉贈詳細請向發賣本舖索取說明書一讀
此處 重 要

月經不順 閉經期障碍
阿備司經片是由內服而能收顯著効果的人造女性荷爾萌劑、主治婦科諸症、如月經不順、不妊、乳汁不足、閉經期障碍症等、藥性緩和効力强大。
【包裝】100片 300片
發賣行 武田藥品工業株式會社 日本大阪市東區道修町

24-114
阿備司經片

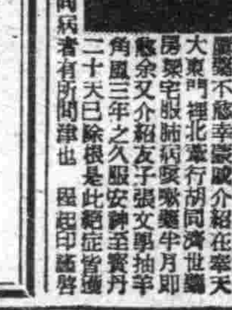

感謝羊宅治療肺病吐血及羊角風二絕症
啓者余在奉天軍需廠服務作事日夜勤勞患肺病痰嗽吐血嚴重不癒幸蒙戚介紹在奉天大東門裡北塞行胡同濟世羊宅服肺病藥丸牛月即愈余又介紹友子張文學抽羊角風三年之久服安神至寶丹二十天已除根是此絕症皆獲痊愈特登報答謝以表謝忱也
全滿感銘肺病急刊登介紹同病者有所問津 張紹印 謹啓

ヤギクラミン

新式簿記函授招生
本會爲滿洲首創函授簿記學之新開辦至今十二年矣凡有志於會計事務者可速報名加入畢業後由會計師發給畢業證書詳章函索附郵票六分即寄京大連銀行簿記講習會收(但同信地址須詳細寫明)
中央郵政局私書函第八四號

禁煙圖案作品懸賞募集
一、種類 含有禁煙拒毒思想向上適合教化宣傳之各種圖案
一、色彩 五色以內攜幅半截
一、日期 十一月三十日截止十二月初旬當選者分函通知
一、賞與 一等二〇〇圓一名 二等一〇〇圓二名
奉天市

奉天東亞女子打字學院招生
專門代打日滿各種文件及謄寫板印刷 附設印書部
隨時報名入學 備有清潔宿舍
奉天市朝日區東亞街三段(舊名南三經路)二五號
電話二一五一〇七番
簡章函索(附郵六分即寄)

精解簿記函授所
新京特別市東三馬路新京簿記傳習所
講義教材豐富精解方法新顯明瞭專以商工業經理科目及實際簿記爲主函授而最適於在職人士自修之最良教材備有詳章函索即寄

奉天東方書店
開業五週年紀念!酬答各界讀者們
舉行秋季大減價一個月
由十月一日起至十月末日止
凡購本版書外版書一律八扣 日語書·雜誌一律九扣
新版書介紹:數學專家 孫福堂先生著
陽生良友 升學·投考·應試·的標準書
〇預備投考學者們的參考書籍〇 全書一冊(四百四十頁)定價四圓五角特價三圓六角郵費免收(國滿二百部者特價三元)
〇準備升學生徒們的練習手本〇
五十部以內三元二角
成功之代數
國語分析 解釋詳編 講義分析 學例甚多

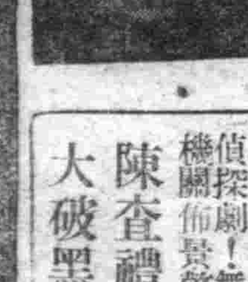

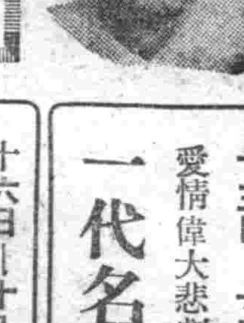

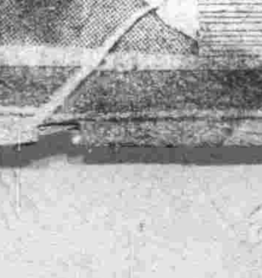

國際劇場
附市 電話二一[illegible]
滿洲演藝協會提供
宣傳已久 姍姍來遲 望眼欲穿 今始公演 一流紅星
演期。十月十三日至廿二日 十天
佈景服裝擴音裝置 別開生面演技
上海銀星旅行劇團
名導演 陳查禮 影界 編導
電影紅星 徐莘園 李英 蒙納 傅威廉
顧蘭君 領銜
空前絕後無敵陣容
童胡沈唐雷曹陳朱時適蘭葉
毅容凌琪鳴修漪義今宜心青
倪武陵 胡光
純美話劇 電影作風
十三日—十五日 愛情偉大悲劇 一代名伶
十六日—十八日 恐怖劇話劇罕見 井底寃魂
十九日—廿二日 偵探劇!舞台僅有機關佈景驚險萬分 陳查禮大破黑貓盜
如此偉大劇團 只有本院貢獻

滿德經濟協定存續
第三次協定祝賀會盛大舉行

【新京】滿德經濟協定存續第三次協定祝賀會、十一日午後六時、在國務總理官邸、於李外交部大臣主催之下舉行以華戈納德國公使（威爾達特氏缺席）爲主賓、滿洲國則李外交、阮經濟、黃興農各部大臣、韋參議、徐、源田兩總務廳次長下村外交部次長以下、德方紀爾班總領事、盧森堡部長等五十餘名出席、先由李外交部大臣起立致辭曰、

現下樞軸各國、共榮圈各國、對於共同之敵美英、以堅固之血盟、續行擊滅戰、節節大擧戰果當此之秋、克服諸種困難事情、關於滿德間經濟協定存續協定、見諸簽定、不特兩國間親善關係、更形促進、即於戰爭完遂、相信亦必互物心兩面、加以新力、但豫想本協定在圓滑遂行之前途上、仍有困難、必須克服此等、達到協定之目的、共祝福德國之發展、一同乾杯、

次由華戈納公使致謝辭曰

德國縱有如何困難、亦必踏越而與樞軸國相携、邁進於必勝之信念、以求最後之勝利、此次協定之簽定、更深滿德兩國之提携、所奢樞軸力強化者至大、極期排除萬難、達到成果、爲祝福滿洲國躍進、共擧祝杯、在苛烈之世界戰局中、謀歐愈益強化之滿德關係、互相勵勉、在盛會裡閉會、

希軍官民指導援助 決盡所能完遂職責
森田奉天省警務廳長蒞任致辭

森田警務廳長

新奉天省警務廳長森田貞男氏、十一日午後零時五十分、搭車偕同家族抵任、立即登廳、致抵任之辭如左、

南滿一地、余初次來臨、由決戰下大奉天省之使命觀之省警察行政、實屬重大、無待贅言、在此點上痛感責任至大、希今後軍官民各位更加指導與援助、本人當盡可能遂行職責也

台灣同鄉會結成

【新京】於施行徵兵制時、在滿全台灣島民尤行一致團結、但爲徹底皇民化運動對島民壯丁加以激勵援助新京以及在滿島民有志者七十餘名、十日齊集國都鹿鳴春、結成「在滿台灣同鄉會」、在呼籲全滿二千餘島民之席上、一齊推舉錦昌醫院長寅錦昌氏爲會長、新會長致辭後、任命中銀調査部次長吳金川、新京醫大教授郭松根、經濟部商事科長徐永德氏等十五名幹事、審議會則實行種種懇談後、三呼萬歲如斯、始告閉會、該會新發足亦即由今開始矣、

屯長興學育材

【海城】本縣馬風村轄屯長楊允中、係法政本學畢業、事變後、專心農畜、暇耕之暇、對於公益之擧、輒率先垂範、期民風日趨勤樸村人提高學識、本斯趣旨、於本歲春夏之交、曾以個人之資財數千元、建築學校一處、以備公共佔用、此種滅私奉公的箇性、在荒山屯堡中、誠所罕見、又楊君、於客歲秋季、經村長推荐爲屯長、關於分配配給物品、一事、凡事大公、屯民實有稱讚、又屯中攤派、便費時、然後屯戶之等級支配、屯人莫不衷心佩服、茲當今屯長、對於官廳之配給品、因染指而被挖油者、數見不鮮、而楊屯長、對此竟一塵不染、可稱屯長中之特出者矣、曹云惟精惟一、允執厥中、楊氏有之、

一準此之緊急要務者

擔架
文與畫　野田信（奉天）

「雖然傷痕累累、仍極力求全那生命、上帝呵、保護這勇士吧!」唯有這種心情、纔是擔架的白衣天使之純潔的心志

大東亞戰爭方酣、多更生一個執槍兵士、就多增強一股士戰力、赤十字使命一樣的任務、正在於此、征馬前進、征人不語、聽!赤十字旗在迎風飄揚、不知槍後國民胸頭、要吐出怎樣的響聲之響、

滿赤展覽會出品之四

突破敵軍事根據地 日軍各部隊樹殊勳

【華北○○前線石崎北支軍一報道隊員發】日阿部、天野、岩田、黑須部隊、既已南行征進於是州中島滑次各部隊及還滅縣在之赤色施設者、已一齊開始北上、因於阜平南方地區東嶽山岳地帶、完成一大包圍網遂包圍將敵第戰車隊、已勇躍向前線基地○○前進、以曾爲晉察冀邊區政府所在地之新戰場、今仍爲第四軍分區司令部及行唐縣政府、結合黨軍民全休、狂奔抗戰之完全赤色根據地、記者同隨部隊戰車長東一指揮車、從行戰車剿共戰車列縱隊於華北高原、轟音阻坡捲曉寂、地軸爲之動搖、及越過數丘崗後、旭日東昇、麥田憔悴在望矣、於是車上勇士、旭日光中、祈武運長久、氣溫漸次上昇、車終進至○堡高、發之聚地帶、一氣突破了第一線之戰車隊、遙過沿小沙河村落、踏破石垣、猛烈前進、沿途民家壁邊、多集「同志毛澤東萬歲」「打倒帝國主義」等赤色標語、開戰車轟音日本軍進擊之村民屬逃往他處已入山地、爆藥於途前巨岩、時、曾入岸邊民家一警衣物散乘各處、爐火鍋湯蒸作不息、而不知家人逃至何處、此乃瞻日軍而避至何處爲此時敵彈飛來、於是曾谷軍長、部戰車長攜機槍前進、後續工兵隊、此時報稱已將後部村落兵營爆破、比聲敵影中、果發見左方遠山上逃人接踵、戰車於是趣赴左岸、而右方丘上之戰車、已開砲矣、機槍鳴射中、○砲之彈更鳴、爆發於遠方山腹中、車至丘上、以望遠鏡望之、遠方黃色藍色敵影歷然在目、射擊約二十分、八路軍已混工民中竄逃無影矣、戰車隊仍事進擊、渡河涉田、突如敵彈飛來、破裂於後方此爲迫擊砲彈、知已近敵然伊藤少尉指揮一隊、仍彈放轟響而向山峽突入、敵軍因作機銃掃射、於是前部戰車員降車担架機槍外三人、隨諸以後、極越記者之車、隊長此時命「報道隊退避」記者適擬降車、車上兵隊、突將鐵帽借予、因從事運頗備辛勞、方運至小山之上、此處兵隊適列機槍凝視前方中、而現緊張之色、然終無敵影、迴至前方之伊藤隊、停車攜機槍登至山腹、遙望該隊已事射擊、此待機於丘山中之我等、回首後方、下部村落、頗有敵人潛入之勢、因感後方射擊之危、及後訊之、果軍服之敵四、五十、已利地勢自此逃走、此處爲行唐縣之最北端、四方皆爲峨峨高山、友軍機徽號鮮明、旋回空際、似已將敵驅逐矣、日已西沈、戰車隊掃蕩附近部落畢、再度轉還、各隊於下部村落設營、及與隊長入村公所時發見黑板代用黑板中書有童子軍規約抗戰紅宇下爲童子軍誓詞一、打倒法西斯蒂國除日本軍建三民主義新中國學校設於此、於是沒收多數文書及抗日教科書、暮色漸濃時部落掃蕩中之兵隊、發見後山洞窟、及闢室觀之、石板之下爲二尺之方穴乘梯子下行內約二丈大穴內藏包米小麥多數新製衣服帖類其等兵隊開及、爲之色喜、再下爲軍服弊衣等、因想及農民施赤皆八路之遊擊隊、人民武裝隊、及夜再明時、戰車隊已開始向山征進、山間二、三村戶泥壁亦多書「記念七七團結共產黨團結」「挽救危亡」「打倒東洋鬼子」等抗日文字、今日戰車高登山頂、控制峻嶮、掃射逃走之敗敵、自峻險地帶征進之戰車隊將兵勞苦、非言語可形容然而赤色根據地、攪亂作務、已可完全達成矣、

滿鐵對赴日本旅客 實施強化辦理制度

滿鐵於月之十日因船車連絡之故、而實施經關釜、博釜航路赴日本內之旅客辦理制度、此次、尤以暫時之間強化左要旅客辦理制度、除軍人、軍屬、應召者、及公用旅行之官公吏而外、對不急旅客停止發賣連絡乘車船券之旅客、禁止乘坐釜山行之列車、

一、除左記旅客外、或停止乘車券之發賣、

（1）身負軍務之旅者、但除前記各號以外之旅客、禁止乘坐釜山行之列車、行軍人、軍屬、

（2）應召者、

（3）公用旅行之官公吏

二、雖係已買乘車券對於因本制度之實施而中止旅行之旅客、不繳手數料、除返還其運費而外、對於在中途驛站中止旅行之旅客任取左記各項之

甲、返還未乘車區間之運費無手數料

乙、延長通用期間

丙、免費送回原地

暫時加以限制 關釜博釜連絡船乘客

【廣島十一日電】廣島鐵道局十一日十五時發表、因緣上務故、對於關釜、博釜連絡船之乘船客、由十月十一日開始、暫時加以限制、至於指定者之辦理、至連絡船出發之三日前正午、受指定者、限於軍務公用者、成定者、

獨立菲島點描② 女警察街頭整備交通

菲島女警察、受日本教官的教育下、在活潑地活動着、雖然天氣那末熱、站在十字街頭、整理交通、其勇氣並不下於男子、這該是馬尼剌市街的一個風景吧。

照片＝在街頭整理交通的女警察

皇軍將士敢鬪譜
新喬治亞孟達戰線

粉碎敵水陸用戰車 美軍雖執拗終敗北

敵軍狼狽潰亂而逃

【南太平洋戰線○○基地佐藤、山田兩通特派員電】總起擊滅美英之鬪魂、皇軍將士之敢鬪譜、孟達飛行場、已就警備之任、對於○中隊、下出擊命令、時○日凌晨也、

殘留軍裝 品以外一切私物、背負糧秣、彈藥進擊之○中隊士氣、以爲美兵果何爲者、喬然屹立、大有吞敵之概、迫擊砲不間斷地飛來、砲彈殷殷之際耳、敵軍潰滑戰場與○高地、已在指顧的距離之間、翌日、部隊與迫擊至卅米前方之美軍相遭遇、敵以迫擊砲亂射而來、五六十名敵軍、距卅米之密林、以自動步槍等武器而出擊、擲彈筒手之立川上等兵、知此對於從彈將卅三之敵兵、以卅四發、不息地擲抛之炸裂之際、轟動天地、敵遂悲鳴潰亂而逃、擊退敵兵未幾、乃運負傷者而歸、

運搬部隊 食糧一切就緒之後、東方早呈魚肚白色、其間敵於何時穿入密林迫近而來實不得知擲彈筒有要於迫擊砲設於命令未下時不宜發、如此管之立川上等兵、無論何時亦能從中、待朝餐之時間、只有二食器惟有二人輪次飲食、正當倫番班事者時突如向分隊長因敵迫擊砲、

背部負傷 爲看護計立起之瞬間、立川上等兵亦遭砲彈、心中一動不覺回顧後方、但見攜自動步槍之二、三十名之敵前進而來、乃從速向百五十米之先之部隊通報、再返回之間上等兵、與多數之敵挑戰以得意之擲彈筒、約經一小時之奮鬪、猶繼續射止時發現自側面而對其狙擊之敵將投手榴彈、不覺挺身向敵兵投一彈之瞬間、因敵之手榴彈破片、立川上等兵背部負傷、豪氣之後終亦倒下、

密林之中悲鳴突起

之瞬間上等兵高呼「天皇陛下萬歲」齊意識尚在明確、「雖然如此則爲敵之捕虜、當盡力歸還部隊」然通過何處乎完全不知、又不知已於何時歸抵部隊對於「頑佳頑佳」情勢了○部隊長之言語、立川上等兵因之流淚、

神兵猛射 華倒美兵群、忽將敵擊退、而前方二十之古田一等兵見密林之梢無風而動、情知有敵、於相川東方佈陣之○部隊機關槍射手古田一等兵、日仍有敵穿過二十米前方之密林出擊而來、漸近時以正確之

乃以愛鐘照準一拉扳機密林之梢、忽然靜止、未幾、其所突起響音、此乃「敵之蠢動」、但因日軍機關槍彈之射擊而復行沈默、但亦曾三四次於前方密林中移動、對其執拗性懷恨心頭之古田一等兵愛機、即時吐火、彈丸、即突然飛入密林中、同時、

悲鳴突起 敵遂突、待第三次前響時、敵機關赤軀導而來、由岡一等兵頭之、左右迅速掠過「傷未死」信仰深周之古口一等兵機關槍、仍然追擊逃避之敵兵、自始至終執拗之敵、復射出迫擊砲、自方若爲步槍、敵則使自動小步槍、若使自動小步槍、敵則輕機關槍則重機、重機則迫擊砲、以互相對抗、徹底消耗彈丸、以機槍一架封鎖敵出擊機會之古田一等兵、手換愛機、不知疲乏戰鬪、敵仍狂行射擊 以迫擊砲之掩護射擊信而貼近五米、十米處之敵則以自動步槍

將士同心高奏凱歌

開始出擊、在「可」的一瞬間、腰雖中彈、但古田一等兵、即轉愛機、將敵擊倒、

勇氣百倍 但因中彈、而不能起立「好以俺代謝」概然如此而靠近機關槍側者、乃彈孚手之栩瀨一等兵「喂、那麼、俺射吧」目睹此情之古田一等兵、奮激而起、十五發廿發、乘生、死、傷之痛、將擊滅美兵之靈魂、托諸機槍、而射擊、待射五百發時、負腰部、因出血過多、以至動作困難、而扶戰友之肩、擔槍身火紅、胸行彈射、但執拗之梱兵、雖抗日方猛擊、遂行後退、

達到目的 地、時方在午夜中也、雖僅六公里孟達第一線友軍陣地正面、出現敵戰車突、攜此戰車擊退任務之○砲長谷川隊、出發○○時在七日也、月分解砲身、各自背負、穿密林內以進擊、幾至不能舉步、後中行路、途徑不明、每行五步輒止、十步則休、艱澀行軍、前後之道程、但因空爆與砲擊、各處炸出大穴、不知幾處砲火而覆成是穴也、到此同時、即構築陣地、而此地點、畢竟在何處所、塲所適於○砲射擊乎?時在深夜、莫能判明、天既明、任候敵戰車之踪渠、將分解之各部分品、組成接設 兵隊苦勞、可以想見、如斯一瞬時間、作業告終、天明同時、縱目眺之前方海岸、左方椰子林、砲在最不良位之土堤下、這不行、因爲不合目標、原來時機以築土堤○○隊岡田武長卽與第一射手渡邊兵長第二砲手杉田上等兵、第三番砲手宮田上等兵、第四砲手山田一等兵同時開始作業此時可由土堤隙間眺望於左側

椰子林中 左右往來之兵隊風姿、友軍耶敵耶、而不能清晰判斷、僅確得暗其青色服裝、待稍加注意、則突然發見方距離、廿米之前方土堤處有敵美兵手執自動步槍奔、因恐出壕中出來易爲發見、倘再如此遷緩、則○砲之所在亦易見、在處得謀多困難之時、敵迫擊砲一彈已擊倒邊傍側之椰子、其實突撲擊薩住、尤佑也、欲乘此機向○隊衛告、而由還○隊之者、遂、換兵也、未幾、回擊之同兵長、即讓○隊長命令續而發之激進突與敵戰車、此時在椰子林間之戰車

後方陣地 裝置之內藤分隊長指揮之○砲、突張砲口、其初彈已命中戰車、而全身生氣向密林中退卻岡田隊、在壕中曾凝視此景此情、然敵猶有再行出擊之樣子、「好、看這一回」宮田上等兵、即時由壕中躍出、伏身於已之○砲側、待敵之出擊、果然、戰車由椰子林爬出而向海岸線轟然走來、僅注意土堤上之敵、並未注意於其下備必中彈待機之岡田分隊○砲由百五十米前方、以望遠鏡瞄視敵戰車樣子之渡邊兵長突發命令、只聞轟然一響迷霧火光之○砲彈已命中砲塔、其天蓋翻亦飛向天去發不意攻擊而張失措逃向狹窄海路之戰車

渡邊兵長 之第二次觀測是「再稍向下方掃射去」最日之砲手、宮田上等兵、乃中國事變以來轉戰三年之歷戰勇士、「再稍向下方射去」始終以接住敵戰車之處爲目標、之渡邊兵長內心、亦有餘裕及此、而使由砲口飛出之第二發自砲彈、亦命中敵戰車中、突起頗亦炎後、即停止不進、成功矣、然怯此戰車損耗之敵、復洗出第三輛戰車、「再來一發」而定目的物時、於車後、復有美第二、三百餘瞬而來、早待於此精神振奮之岡田分隊士氣、因射陣之戰果而軒昂、且向目的發射榴彈、擲甲彈、二發、三發、十發、二十發、敵仍不畏砲身如燒灼之岡田砲、而於

猛射前進 一瞬間、彼我兩陣即入於混亂狀況中、化爲殲之修羅場、在此海岸線第三輛敵戰車亦吐火燒住、積則友軍內叢砲、亦集命中擊於第四輛戰車郷子林、因此戰果、而於抱砲身感謝之岡田分隊之敵二、三百步兵部隊不知戰車已被擊滅、而迭入敵前陣地加上此時之二輛戰果、兩陣合計、即擊滅佳四輛戰車

充分自信 之砲口、已轉向此戰車、而游擊呼喊、轟然射出之一發、二發、彈丸、已集中此物體

必勝祈願儲蓄運動
一航空勇士熱誠加入 市民加入者突破五千

【牡丹江】對大東亞之決戰、雖一架飛機亦獻納國家之○○挺身翼鎮北邊之之、必勝祈願儲蓄運動之茲機、感動於牡丹江市民情願加入、此勇士爲滿蒙○○航空隊配屬之後藤佐市准尉（假名）該准尉於大東亞戰爭勃發同時、對擊滅美英之空中戰、轟戰的一勇士、十日訪問正午金融合作社牡丹江支社、於南方各地樹立赫赫武勳勇士謂「北邊之槍後市民於神前、祈願前線勇士之武運之儲蓄、對必勝祈願儲蓄運動之趣旨、頗爲感謝接乘軍用機之吾等以此爲至上者也」又此必勝祈願儲蓄運動反映市民之熱意、至十日現在、加入者已突破五千名、獲收良好成績、

祖國光明脫美羈絆 努力建設東亞聖業
菲島獨立前職塲學校青年欣快談

【馬尼剌十日電】榮光輝耀獨立宣言之日、十四日、已迫於前、是時擔新菲島之將來於雙肩之青年輩、以如何意與決意迎此大慶東、日記者一日往職塲學校訪問菲島之青年男女、聽彼等對菲島之決意、以下爲打字中文援藥之休憩間彼等記者所談者

羅塞艾斯加洛斯君（二十歲杉特、特馬斯大學部學生）本人今得遂可謂爲祖國菲律賓共和國創生之偉大日感到無限欣喜、二百二十年以來四百年間之比島歷史爲對西班牙、美國熱望菲島獨立與自由而鬥之革命、識即諸先覺者高唱東洋精神之後、及以喚醒國心、正直言之、我等學生皆習慣於美國之一人、基調之美國的自由平等思想、倘未回頭、蓋因以物質爲基調所謂大東亞共榮理念、頗感困難、然據本年一月東條首相之演說、知及維於大東亞戰爭遂行中、亦許我菲島獨立、更於六月聽在年內許容獨立之報時判明感得偉大之日本理想、且感得超過利害恩讐一切邪念之東亞共榮的理念、故我等之祖國得以更生而堂堂爲世界之獨立國、菲律賓爲共和國、本人則爲一國民、爲獨國家之一國民、誠令人萬分欣喜、

巴吉尼亞李貝拉君（十八歲、打字員）若問獨立之感想、此乃朗大之問題、我等只覺可喜、無何得以回答者而我等中新聞與無線電放送聽及獨立宣詞時、胸中每易緊張之感、本人當每人所克領時代大好電影與音樂、職業以來乃大變者爲日本諸君對勞働之熱心誠實所動、故我等菲律賓人亦停止電影與跳舞、請誠我輩、指甲已不再化粧、唯有努力於新生菲律賓客於我等青年之責任、

威利安坦君（二十三歲）菲律賓大學畢業後官民連絡所日語學校學生）「於菲島人之總意與實任上完成菲島之獨立」所謂獨立、所謂我等菲島民族待望之歷史的瞬明、於可感激之現在、本人頗感此言詞有偉大之意義、「總意與責任」蓋非超越自由主義的理念且更包含偉大之東洋的倫理乎? 所謂「八紘一宇」「萬邦各得其所」乃爲日本之大理想、大東亞戰爭之倫理、故於東洋的精神下之勞働愈氏爲初代大總統登塲、乃屬當然者、

影星顧蘭君來訪本社

上海銀星旅行劇團、由明星顧蘭君、徐莘園、李英、龔納、傅威廉、諸人組織而成現應奉市國際劇塲之邀、來奉表演新劇、於昨十二日午前十一時、由中國駐奉總領事館崗田有成氏及國際劇塲隅田川氏、引導顧蘭君李英一行來訪本社致辭、旋即歸去預定今日（十三）登台演劇顧李等爲當代上海紅星、此次蒞奉、一般人士、極爲歡迎、各界請其簽名者尤多、顧李到滿、對我國躍進氣勢深表贊揚之意、圖爲顧李在本社門前留影

演劇慰安傷痍軍人

【海城】縣當局、以當此軍人後援強調週間之際、除於月之四日起在大石橋街戲園演劇兩天、慰安傷痍軍人外並在海城大舞台、演唱二日刻協和會縣本部正在籌畫中

決定多得一粒食糧 以應生產戰士需要
井口新實業處長蒞任致辭

新奉天市實業處長井口忠彥氏十一日抵任訪問在奉天各機關關係、就新任辭、其致辭之要旨如左、

五年前曾奉於此市任行政科長、茲次又重返奉天市擔實業處務方面、工作、而在企業整備及其他方面、已漸上軌道、大人對於本市、決定獲得一粒之米、多獲得食糧、以應重工業生產部門內活躍之市民、

既能脫離苦海速登彼岸 又能強身增精如神

請用 新法斷瘾 能莫爾病 醫學博士松下植一先生創製

贈送樣本

敬告害於麻藥中毒諸君 有家敗身亡之憂的麻藥中毒必能迅速痊癒無論醫家或中毒者一經試用本劑能得他藥所不能得之信賴至於藥價之低廉效果正確神速更能令人滿意請用本紙記入尊名函索說明書

總製造發行處 藤定祥行醫藥研究所 大阪市西成區田端通二丁目

經理處 增井大正堂商店 滿洲增井大正堂商店

普明醫室經售 專治遺精滑精

奉天市大西關大什字街口路北

定價每盒十圓內裝十日用量 外埠函購請由郵局掛號匯款每盒加郵費四角 用服法附有詳細說明書

立本大旅社

客室寬濶 清潔衛生 安全舒適 招待懇勤 西式臉盆 電灯電扇 溫涼水道 電鈴暖氣

狗寶快胃丸

治好近在旦夕、久治不効的胃病、治好積年累月、堅硬病塊、疼痛膨脹的心腹病、一服立癒、

主治 胃疼、腹脹、噯膈、積食、積、虫積、痰積、氣積、服用此藥、當日由大便而下如濃結塊（食積）、便虫（虫積）蛋白（痰積）白沫（氣積）一同隨根

定價 一打十二付四元八角、每次實五十付八扣、函購即寄加郵三角

◎歡迎代理、待遇優厚◎

撫順市中和馬路三丁目 總發賣本舖 德善堂

奉天代理店鐘樓南 同和堂

多年心腹病一回斷根

婦人病的家庭良醫

美神丸

勞働中治癒了病 一星期只要一次手續

藥價 五日分 壹圓八角 十日分 參圓五角 二十日分 六圓五角

大阪市東區久寶寺町二

濟康 滅淋根片

急慢性淋病特效藥 能徹底除根永不再犯

本（滅淋根）之殺菌作用服後數時間內確實的作用於泌尿部徹底殺滅淋菌一面強化病部之抗菌力以促進病之原菌消滅淋病者死不可怕（滅淋根）之特效也

現今世上患淋病者莫知其數並且夫婦間患淋病亦多此等人仕總要夫婦協助之下服用（滅淋根）以期早日完全斷根否則因循環相染永久不能除根本（滅淋根）不但使於男子淋疾又對於婦女赤白帶下月經不調子宮病等亦能發揮最神速而正確之效果也

各埠藥房均有代售

濟康製藥所 天益西藥房 五洲大藥房

濟康 清血解毒丸

服後立能見效短期除根永不再犯

主治 各期梅毒硬軟性下疳魚口横痃閃節炎淋巴腺炎鼠瘡瘰癧子宮內膜炎腺泡疹筋骨痛先天梅毒小兒胎毒皮膚潰爛舌喉咽喉痛牙齒不全濕瘡癬疥等症莫不收效如神

人生最可怕的就是梅毒病!

人之身體是爲健康否由血液爲轉移惹血液不潔感染毒菌其害尤烈且梅毒之病更是人人所怕若不慎重患身體發生梅毒性疾患如魚口便毒軟硬性下疳等病不但自身痛苦且易遺傳後代是其要子可不慎哉

◎本清血解毒丸含有高貴之藥材能收強力之清血解毒之作用尤其對於婦女等病更有特效如患梅毒子宮潰爛滑胎流產赤白帶下皮膚潰爛等症服用清血解毒丸能短期除根永不再犯

定價三元

各埠藥房均有代售

濟康製藥所 天益西藥房 五洲大藥房

市政版

電電普及局派員檢查

呼應決戰体制，爲徹底邁向完遂途上，之電電普及局，爲求電信報國而求全市民衆之聽取安全計，於本月初旬即派員赴各聽戶檢查許可，並檢查無線電與法條有無不合之處，電電普及檢查員於日昨已在東關區實施現地檢查矣。

瀋陽區召集 分區事務員

瀋陽區公所，當局爲事務擴化計，於十一日午后一時召集分區行政担當事務員在本區公所會議室開會，屆時十六分區事務員完全參加，由金課長略加訓示，次遂由行政係邵系長，關於定額貯金[illegible]調查等在討論下，至三文時分散會完了。

韓劉氏尋子不遇 投同善堂待領

韓劉氏（四四）河南省、湯陰縣、西南莊出生，說話不太明白，日昨午前〇時到奉天下車無處投奔，現同乘客者某衙門下，據稱來奉尋子金年（乳名太盛）是個洋服手藝匠，詳情不甚明確，無奈昨晚來至本市同善堂，請求保護並待親友來領。

禁煙週間行事
市署主辦禁烟展覽會
黑籍癮士其速醒

伴隨禁煙紀念日而舉行之禁煙週間，業於月之十二日起於奉天市隆重展開矣，市公署禁煙科當局爲積極實踐鴉片癮禁之十年斷禁政策，猛醒一般沉溺黑籍國民迅速回頭更生之途，並以除森就勞爲中心竭全力擴大其宣傳，意獲巨效，於禁煙週間，市內各管轄所除警備及檢查者生指導外以，並派員監督風勵務，各學校亦於禁烟紀念之辰，分別舉行禁煙講演會，康生院戒者戒煙懇談會之舉開，亦寄與禁煙之熱識匪淺也，意義深遠之禁煙展覽會於市公署主辦之中，業在禁煙週間伊始之第一日，假城內吉順百貨店五樓大展開鋪幕，展覽之豐，網羅約四百餘點，其外尚有禁煙宣傳之模型數枚，會場之內滿佈禁煙宣傳之熱意，各種展覽品價值是非常讓目，於展覽會揭幕之當日午前十時，會場中即蝟集觀衆頗多，由於宣傳畫之感動，每人皆有徹悟哀憤之表現，展覽品感誘之深，於此可見矣，此週間展覽會之舉行，必盡禁煙宣傳之能事耳，然禁烟思想之徹底滲透民間，共同奮勉剷除鴉片毒癮之流毒，不但個人快樂而康影響國家社會者，補益良多，市民共勉諸。

（照片即禁煙展覽會情景）

昂揚尚武精神 小西奉公隊野營訓練

本市小西區聯合會爲期翼助聖戰之完遂，對轄下之義勇奉公隊及青年團除徹底鼓舞其尚武精神外，而於其體力之鍊成並軍事訓練上時予重視，蓋以軍旅生活養成決戰之鬥意也，小西區淵上區長遂於時勢之要請，積極對協和義勇奉公隊及青年團復加強訓練計，定於月之十五日起至十六日止，亘兩日間，假東[illegible]舉行義勇奉公隊青年團之行軍野營訓練，屆時由淵上區長今井課長以及聯合會關主任等臨場指揮，其行軍野營所獲之效果，並良好之成績，殊爲一般社會人士所期待也。

森田省警務廳長 已正式登廳視事

新任奉天省警務廳長森田貞男氏，自明令發表后，即在原任地交卸牡丹江警務廳長任內一切事務，日前業行交卸就事，特於十一日午后零時三十分，在警務廳原田警務科長以下各科股長，市警察局趙局長，北原副局長，本鄉警務科長以下各科署長等歡迎之下蒞臨奉天驛，於降車之后，除與各歡迎者略致寒暄外，即時赴奉天神社及忠靈塔參拜，午后一時三十分，在警務廳全體職員整隊恭迎之中，到廳行公署正式登廳視事。

分離雄復於最後又展開猛烈決勝戰，今井審判長以戰決成績發表後授與優勝旗，小西署竟榮獲該旗頗爲滿意，戰誤而歸，復於次日（十一）在本署舉開慶祝會矣。

防疫尉問金 寄附者芳名

【撫順】市防疫本部於本月五日六日兩日，市民之寄附慰問金，計七百五十圓，茲將獻納慰問金之芳名列下，▲東四條通吉田洋行、吉田實一氏，五拾圓▲滿洲火藥工業株式會社，撫順製造從業員一同，五百圓▲滿洲電業株式會社撫順支店，貳百圓

定期壯丁檢查

【鞍山】爲完成我國北邊之鎮護鞏固若石將於本月二十一日午前九時，於協和會市本部大會議室內，開始對康德十年度之壯丁身體檢查，將檢查日期詳誌如左：▼十月二十一日檢查，富士區、淺間區、大和區，初音區、大正區、橘區，松島區、明治區，長大區，▼十月二十二日沙河區千歲區、立山區，平山區▼十月二十三日，興工區靈山區，▼十月二十四日，陶官區，豐盛區，▼十月二十五日，永樂區，昭和區

瀋陽區公所召開 讀識週間討論會

瀋陽區公所行政課長金萬際氏，爲在此讀書識字週間，希區民協力掃除文盲，發揚人民識字運動徹底計，特於前日午後一時在區公所，召集各分區主務者會議，席間討論讀書識字週間之意義，徹底滲透民衆層，以期區民智識向上也。

校長教師 分班遠足

聖戰完遂，已至最後階段，是以檢後之官公吏，確有鍊成之必要，秋高氣爽，正是遠足佳期，故奉天市公學教育科擬定，招集全市各國民學校長及首席教師等約〇〇名，分四班由本月十三日起至十八日止，計六日間，先後遠足于山，第一班已於本月十三日晨集市署，由主務者引率下出發矣，藉此遠足以作兒童指導者之鍊成，以期聖戰早日完遂之旨。

毅然轉業增產報國 瀋陽署隆重表彰功勞者

瀋陽警察署，鑑於管內之廢業轉業者，業已整備就緒，刻下爲褒彰各轉業者之協力國策邁行，及轉爲增產職士之偉大功勞計，特於十一日午前十時在該署大禮堂，舉行轉業者功勞褒彰式，屆時除轉業者百數十名全體出席外，署方蒞臨者有陳署長，高岡副署長，會保安主任，葛春仁系員等，准時開會國民儀禮後，首由陳署長對轉業者加以感謝激勵之詞，繼爲褒彰狀及賞金授與式，各轉業者每人授與表彰狀一紙，賞金五十元，於午前十二時，在受賞者歡騰雷動中，舉行散會。

小西區民鍊成大會 假小北運動場舉行

金風送爽，玉露生涼，際此佳時，正是國民体格鍊成之期，協和會市本部主催，小西區分會舉開聯合區民體育鍊成大會，假奉天市公立小北國民學校運動場而隆重舉開矣，參加團體如下，小西區公所小西警察署在鄉軍人會小西分會滿洲自動車會社橫濱正金銀行支店興業銀行小西支店，殖通銀行支店，同善堂，小西區鐵工業組合，東洋綿花會社，洋襪品小西製鞋會，糖果糕點滿洲帆布，興亞合作社等團体參加下，會次誌左，由今井總指揮致開會辭後，國旗揭揚，合唱日滿國歌，遙拜建國神廟，遙拜皇居及帝宮，以後默禱，繼由淵上會長訓示，以後展開對抗，直至日影西斜尙未[illegible]

檢舉走私糧穀 瀋陽署組成取締班

瀋陽警察署經濟係當局，爲犯之檢舉，組成若干取締班，杜絕糧谷之私運計，於前日午前四時許動員多數警官，分赴各主要隘路，至午前六時半，經各班努力取締之結果，檢舉私運二十八件，此件經濟主任，張萬仁警尉指揮之下，實施糧谷私運后可一掃彼輩之暗躍焉。

（照片爲工特隊之分列式）

肩負增產重大使命
工特隊創出式典嚴肅舉行

整備前列之大東亞戰，爲使其完遂，我滿洲國所担負之使命，亦隨而愈重要，[illegible]國民皆勞奉公義勇大省工農特設隊第二回創出式，十二日午前十時，於奉天神社前，嚴肅舉行，由張總司令、皆川省副司令、第一軍管區司令官代理，[illegible]及其他軍官以至關係者多數參列之下，先開始奉告祭，次修祓儀典出式的舉行，而後有皆川省副司令對特設隊第二回創出隊員於此日下非常時局下，工農特技隊負任務之重大性，及徹底之[illegible]，復有張總司令之訓示，來賓祝辭等，於日滿兩帝國萬歲高唱之後，式典終了，以紅旗前導之樂隊爲先頭，以軍樂合宣步調，百餘名之隊員參加於市中行進至忠靈塔分列行進，再令隊員於此日立刻分別向各職場，埋其生產增强之挺軍。

被英攫取之清廷三寶

中國歷史發達得很早，代代的文物，按照歷史上面記載，他是發明頭等的始祖，從此以後，創造更多流傳於後世，都認爲是珍品至寶，歷代皇宮，搜藏的全不少。到了清朝，已經蔚爲大觀了。不料庚子拳亂聯軍入了北京，宮中的珍寶，多半遺失，有的流入民間，有的運到外國，於是西洋各博古家，重金羅致，被納了他們的國立博物館中，以英倫博物院存的更多，現把主要的三種分述在下面。

右軍眞蹟

王右軍（羲之）的書法，鐵畫銀鉤，飄若驚鴻，眞是出色的。便是蘭亭序眞蹟，這項珍本從晉朝以至清室歷代相傳，都藏在大內的。除了太師保傅教授扁手以外，旁人是沒有眼福可以瞻得到。至於民間流傳，僅是帖本罷了。現在這項眞蹟，被在金錦上，以飛龍，夾以黃緞，裝在鑲有金和玉桿的箱裡，儲藏在英倫博物院公開展覽，據看過的人說，蘭亭序文，字體是行草，筆姿剛勁，眞可稱得上鐵畫銀鉤，較比國內的善本，確屬[illegible]，帖本更不成比例了。

龍文鼎爼

中國的古禮，是天子祭天地，諸侯祭社稷，鼎俎都用銅製的，以備陳列祭品。天子之祭用九鼎，諸侯之祭用六鼎，天子的祭器，全鏤着龍紋，[illegible]相傳，[illegible]，後王對於前代的禮器，莫不保存，現在英倫博物院，竟藏有周秦鼎爼，紋光[illegible]，斑駁蒼[illegible]有古色，確是周秦古物，據說這也是庚子變亂，英人趁着機會由清廷大內攫取而來的。

摺扇字典

清代某康者，[illegible]最強，素有[illegible]的雅號，稱於當世，[illegible]，在一個[illegible]上能寫唐詩七絕一首[illegible]，[illegible]成彩[illegible]，[illegible]，書法秀逸，早已馳名中外了，[illegible]把全部康熙字典寫在扇面白紙上，當時由宮[illegible]，[illegible]淪落在英國，據說這把扇上的字體，纖若微塵，肉眼[illegible]，[illegible]出非藉數十倍的放大鏡，[illegible]不出筆畫來，這種神奇技術，眞算得空前所未有了，除以上三項外，其餘的金石碑[illegible]，字畫古玩，數不清的希世珍品，都陳列在英倫博物院，舉[illegible]，文獻佚散於東亞文化上，可稱是莫大的損失。

意大利古建築 聖賽巴斯迪亞諾門

此一羅馬古城壁之一城門，此街名亞迪比亞，古色蒼然，爲大理石所建，規模壯大，且與樹木及素樸之住宅調和，實羅馬特有之景緻。

一顆落星

紀念朱君光生

——[illegible]——　金[illegible]

十日後，在一個宴會席上，我由李君口中聽到你逝世的消息，我覺得突然，我不相信。然而，[illegible]南行[illegible]，再回到奉天，[illegible]年來，生活在異鄉，[illegible]，往往是[illegible]，數年前我的胞妹，前年，是我的母親，今年八月是我的弟弟，這次，我爲了你。而『死亡』，我是驚悚的，雖然這是件很其自然的事，而在死者本身毋寧說是求得了永遠的安寧，然而其留以還在世上呼號的人們的悲傷與哀傷，卻非我此時用筆所能描繪的。

十一日晨，我到你的家，——你生前喜稱爲『暗屋』的家。你的妻子流著眼淚，你的孩子圍繞在她身畔。我找不出什麼適當的話。言語何嘗是有用的呢？坐在土炕上我不免想起與你相處十餘年的過去，我的淚流轉在眼眶中。覺得世事如夢，生死亦如夢，[illegible]

[illegible]

重遊錦州北山觀音洞

·張依佛·

（一）

[illegible]

（二）

[illegible]

神樂雜俎

蘇聯工人遲到處罰

據美國蘇聯特[illegible]報稱，蘇聯當局關於各工場勞働者之勤務時間，實行嚴格之規定，出勤時刻遲延一分者由自治會理事員予以嚴重之處罰，如果遲到五分乃至十分者，則職工長即直接予以與犯罪者之同樣處置，犯者不單辯別，假如遲到於二十分以上者，不問其理由如何，立時拘束於裁判所，其處罰之方法有二，一爲減低其薪俸，二爲以服務於時間外之勞作。

玻璃與現代戰爭

現在在戰爭上，玻璃之地位甚重要。如日俄大海戰時，實賴有望遠鏡，得制敵人。於此次大戰，玻璃之功用尤爲顯著，如飛機、船體，用玻璃之部分甚多，此外如探照燈、照明燈、照準器、濾光板等，無處不用玻璃。今分述之。

溶解作業

玻璃之性質如何，原在溶解配合之工夫如何，傳德國於耶拿布所設之玻璃製造廠，稱世界第一。且其玻璃之配製，無論質量，無不優異，國內保守秘密，絕不外宣，其他各國，亦莫不專研究製造，日本之科學，[illegible]

現代玻璃

其玻璃製造作業，亦正不讓某邦事業，可想而知也。一般日常生活所用者不論，除光學玻璃外，更有如次之三大分野：甲、強化玻璃。乙、安全玻璃。丙、染色玻璃。

各種玻璃特性

強化玻璃之製造，主要在於急熱的處理，成品須耐溫度壓、水壓、火力，甚至能受機關槍丸，[illegible]抵抗，其強力，較普通玻璃大數倍。安全玻璃，乃數層普通玻璃，以樹脂黏合者。染色玻璃，多用於濾鏡，著色劑不外金屬與非金屬之化學成分，尤多用[illegible]類之酸化物，製造之際，對氣泡等須加甚大苦心。

有機玻璃

最近有所謂有機玻璃，出現，雖名爲玻璃，實是合成樹脂之凝結，據日本玻璃研究家發表，美英所[illegible]飛機上，其遮風板等，皆此物質，既透明又柔軟，如代玻璃之任務，性能優異多矣，故將來[illegible]也。總之，以前僅限居室門窗，現在化學研究器具，乃至天体觀測所用之玻璃，今而後[illegible]，需要日多，此實玻璃家之莫大任務，於使用不使軍事專家須加意研究，即一般人，亦當充分認識，引爲防護與文化生活之資料也。

[illegible]南滿殘棋錄

第五局 第四回著法

炮九進一	車四平三
帥六平五	車四平三
馬四進三	炮九平八
馬一進二	炮九進一
車八退一	車三退四
馬三退四	炮五平二
帥五平六	車三平四
馬三退四	車三退二
馬三退一	炮八平九
馬二進三	炮九平五
炮九平八	卒一進一
炮八退五	卒一平二

結局卽和局

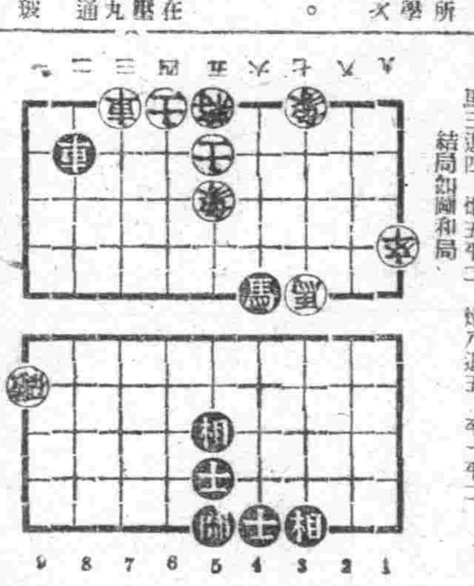

唐代前期文藝批評

（五）楊師墨

[illegible]

閻醫專治 咽喉病
發售
閻醫生咽喉金丹
主治咽喉腫痛 [illegible]
奉天市小西街大什字街
魁生堂

歡迎主顧
大連 中央旅館
大連驛西鄰・電話三八三七九
優待團体

虎骨花蛇露
老福順堂
奉天市大南街一段一九四號
歡迎外埠批發 利潤格外從優
虎骨熊油膏
[illegible]

羣醫束手百藥無靈時速服福康育
福康育
▲婦女諸病▼
▲立奏神效▼
藥不在多●有効則靈●價勿貪賤●好病爲功
定價●大盒二千粒入十二元六角・小盒一千一百粒入七元二角

中適應症中
赤白帶下　腰腿疼痛　子宮寒冷
久不受孕　行經腹痛　月經停閉
腹內膨脹　寒塊氣塊　癥血凝積
月經不調　虛痨病　產後諸症
四肢痠痛　面黃肌瘦　飲食少進
服福康育　諸症除根　飲食劇增
奉天市小北城門外西頭電車路道北
製造本舖國瑞藥房　長電話（四）二〇四一番
奉天代理店中街中法大藥房　長電話（四）二八五九番
奉天代理店中街天益堂　長電話（四）二九九七番
奉天代理店中街天益西藥房

治愈婦科諸症來函鳴謝原文照錄
[illegible]

各埠代理店
[illegible]

盛京時報

發行者 康德新聞社 新京特別市中央通四三號
發行所 康德新聞社奉天支社 奉天市大和區浪速田町九號
報費每月一圓六角 國內每份七分 廣告每一行（二十字）六圓 長期另議

滿德兩國親善互助 經濟提携意義良深

【新京】滿德經濟協定於十一日調印、即日發生效力、東西之戰局愈形苛烈之秋、排除滿德兩國間之經濟的友誼力現下事態之幾多障害、始終以協調的精神、希更行強固、爲世界新秩序建設之礎石、經濟協定之意義、愈爲至大、滿德經濟協定、於康德三年四年即德國承認滿洲國之前一日所締結而延至現在者、以期兩國經濟提携之強化、即續康德三年四月第一回調印、四年五月行第二回調印、五年九月即應德國承認滿洲國之新事態、締結關於貿易及支付之協定、次於九年三月、締結各存續協定、九年八月締結第二次存續協定、此次更締結第六次存續協定、此間德英法開戰、德蘇開戰、大東亞戰爭勃發、舉全世界突入戰爭之漩渦、滿德兩國、更行以親善互助爲懷、以本協定爲基礎、愈周緊密之經濟的連繫者也、於戰局愈形凄愴之秋、本協定之存續調印、兩國使政治、經濟緊密化、其關係更行強化、其圓滑之遂行、貢於兩國戰力之強力、爲莫大者也、又與達特參贊、從來協力往滿經濟協定、此次昇爲全權委員五日來滿與瓦戈納公使一同担當本協定之調印、

日海軍水上機 擊墜敵機一架

【南西太平洋〇〇方面十一日電】帝國海軍水上機六日朝於亞拉佛拉海方面與敵戰鬪機二架遭遇立刻浴以熾烈槍擊將其一架擊墜、我方無損害、

日軍陸鷲各顯其能 屢施神威均樹膚功

【南太平洋〇〇基地十日電】十日午後六時頃、日本陸鷲以五架飛機攻擊蕎西哈罕第一號機、午後六時在庫列欽角東方海上、發見敵大型發動機船七乃至八隻在航行中、即時加以重爆擊、結果擊沉三隻擊毀二隻、對其他則予以損害、第二號機、午後六時十分、在蕎西哈罕附近、轟炸敵宿營地、使其二處發生大火災、第三號機、午後六時二十分、炸蕎西哈罕附近之高射砲陣地、而焚燬其一處、第四號機、在午後六時三十分至五十分之間、炸蕎西哈罕附近之軍需品積集場、使其一處發生大災、更在安特角東方海上、炸之北上中敵舟艇三隻、使其中一隻船尾二、三米之處命中至近彈、第五號機、炸安特岬附近之積集場、使其受大損害、因豪高射砲機關槍之熾烈射擊、友軍機而未歸還、其他四機、已確認蕎西哈罕附近之大火災、而惋惜第五號機歸還地、

清鄉工作進展

【上海十一日電】江蘇省唯一的資庫鎮江地區之第一次清鄉工作本年三月着手以來對治安之確立、民生之安定甚着收得實効、近以第一次工作終了、所以又開始第二次清鄉工作、十日双十節將從來之主任公署改稱爲江蘇省第二區清鄉專員公署最近將決定人事、

昆明被空襲後 先諾特死亡說

【廣東十日電】由九月二十日日軍陸鷲之強襲美空軍本據昆明、對敵航空機以及地上施設其他與以甚大損害、最近據由敵地區歸來者稱、當時美空軍側呈異常狼狽狀況、爆擊當日之二十日夜、於飛行場及美空軍司令部一帶、布嚴重之警戒網、不令中國人靠近現出非常用車及病院車於深夜到處慌忙疾驅之情景、居於相當重要地位之人物有負傷或死亡者、美空軍司令官先諾特之死亡說以相當確實性流布之、先諾特迎東南亞細亞軍司令官馬溫特巴與八日於新德里開催之東亞反樞軸軍事會議、在印中美軍司令官斯啼耶爾以下東亞駐在之美英陸海空軍首腦出席、關於右會議敵側之報道中、不見其名、而缺席之理由皆未發表、慨已死亡或呻吟於重傷之床、總而言之彼等之身上定有重大事故之發生、

日軍對敵投彈如雨 重要施設均起大火

【南太平洋方面〇〇基地十一日電】帝國海軍航空部隊、於八日夜、急襲德羅布里安德、格德伊瑙島與德拉榮島、冒敵熾烈之對空砲火、投下命中彈、格德伊瑙島、敵陣地二處、起大火災、全機平安歸還、次於九日夜攻擊布納及德羅布里安德島、在布納對於兩處敵飛行場、投落炸彈如雨、使其五處發生大火災、內中二處起大爆發、連續的誘發不絕、此外、軍需品集積所兩處、爆破起火、日方全機平安歸還、

鬼域行爲未售 敵反被日軍予以損害

【南太平洋〇〇基地十日電】八日午後一時許敵以P三八號戰鬪機三架企圖向新幾內亞島馬丹侵入、日本航空部隊據此情報立刻與以邀擊、擊墜其一架、其一架倉皇遁後

在華美軍 盲炸海防

【河內十一日電】在華美空軍之空襲北部安南一入十月更加熾烈、反以B24號之戰爆連合二十數架自午前十一時三十分（日本時間）、至午後二時、自哈將方面來襲盲炸海防、於港灣附近之市街、加以機關槍掃射、被日軍高射砲陣之邀擊、向哈將方面遁走矣、日方之損害輕微、海防住宅地區相有當之被害、又關於右者、由安南政廳發表如次
在華美空軍、十日爆炸海防、對住宅地區與莫大損害、一般市民間發生相當數之犧牲者、

果敢的日本潛水艦奮戰索敵記（中）

日軍傳統鬪魂眞髓畢現 各執所司乃能克遂重任

（南太平洋〇〇基地旭海軍報道班員）

已而今宵未逾一睡之艦長之姿、走入朦朧月夜之艦橋、同時、不知何處、放出鼾聲、蓋當班既終遂臥於狹沙發上之青年砲術長也、登上艦橋之艦長之黑瞳、與艦內相之白顯強、爛眼生輝、是夜、未能成眠、天既明〇〇日、已突入至〇〇之〇〇浬、潛航待敵、潛望鏡露頭、則映於鏡面者、海面如油、上有敵低空哨戒之勃英、孔栗里第、馬秦等機在飛翔、雖謂爲向〇〇之直接補給基地飛翔者、但此殆粗昏之哨戒也、日漸沒、艦始浮上、一幕白波滔天、我艦勇姿、向〇〇前方悠悠浮航、不歇息間、突如『各就配置』之號令下、傳聲管高呼、『左一〇度有似艦影者二隻、一隻爲大型、發見者〇〇』『言』、上敵艦、以爲好餌已至、双方接敵、距離〇千米、『哨戒艦也』『驅逐艦也』、警急之號令、鏘鏘震耳、急速潛航、〇〇時〇〇分、我艦又沒入波間、綜計充電尚未終也、」

勇士們心情頗形緊張、俄而一瞬間、右舷方向、發大爆音、『爆雷防禦』『隔壁防水扉閉鎖』等傳聲管、早已高響有如森林之靜寂者、則水中聽音手之聲、刻刻報告敵艦位之所在、潛航手呼曰『深〇〇』『深〇〇』靜寂之聲與『深〇〇』之聲相映看、

急速潛航

機、停〇〇分後、群集中、有顏色乎靜不動者、有總影目傲、坐於聽音手之前之先任、將校泰然之姿尤其強力之感、彼眼爛爛有光、注視深度計、由其口進發『潛航聽音操作』之號令

俄而由前後部兵員室傳出爆浪曰『感急降艦準備已畢』艦時距第一爆雷攻擊〇〇上分、艦之前後傾斜爲零、深已達〇〇米、

其途端

但聞維蘿作響以十秒間隔、光顧爆雷八個雷證潛滅內殼油漆剝落、水銀柱高昇、艦內蒸熱入人皆

司令塔

守宕聽音兆數內最涼之發射管室、爲三十二度、機關室水銀柱則上指四十六度敵之爆雷攻擊、其後仍繼續、此時恰爲爆雷定期時間、時間即過不復再來故爆於

告畢裸、汗如披雨、扇風器之艦長、整理潛望鏡後、始高呼、曰『潛航路止！』艦長又呼曰『浮起出海面』如斯如獅子搶頭之艦隊、即現姿於波間身穿黑色雨衣之艦長侯立於艦橋之七、當此之間映於双眼簾中之黑影非受審白色月光光臨之敵艦逐艦風姿而何耶！故艦舍雙循

已震痛五官

所謂間

擊之時者正此間也敵軍且施行、無管咱或呵今宵將眠於爆雷之下矣深還南海海底之夜、靜穆無聲而誘入早眠、但毛布已爲汗濕潤因之海幾與濕氣妨害了睡眠元長之一小時、二小時之觀念的一夜終於明亮此時勃英轟炸亦將出動、瘋狂的低迴於海面、暑氣逐漸增加內殼、汽管中、時落水滴、因之呼吸

稍爲急

促直如的於汽包之上、額手足、背、胸上之垢汗四流、眺望寢台之紙風船與可愛之人形、默然赤團垢化合爲一之姿與其心境恰爲名僧悟道之境地、敵雖易死、而非從容之死、何謂當直時間、則默默佇立、側耳於聽音器、爆雷之防、或應身於海底、沈默之中、而亦不驚惶、實一舒暢氣道之悟道境地也、名僧亦悟道爲生死、

鐵鯨乘

員則於潛水艦之當日、到達超越生死之悟道境地、日感得從容以死之道、此即帝國海軍傳統之精神之海軍魂與佐久間精神、特別攻擊隊精神等之承繼、

呼吸愈加緊張、何時皆爲戰時、雨與遙索然之軍醫長、此日亦不研究輕素炭酸瓦斯含有量之測定、而開步於艦內、若潛艦之兒童眼目、在大人鬆懈之中、美麗輝煌於距艦首遙遠之處、響起

爆雷音

放電量、因之而刻刻增加、但一安培之電流愈須節約、因生死、在諸一蓄電池之放電容量、炭事亦節電最爲總頭飯、午食爲餅乾、親吾放電量艦長之號調傳於傳聲管內『還好、即或爆雷至三天或四天』電機長大艱珠、亦遊、動於眼、與之內、誰亦在緊默、水銀柱是四十六度、身體爲汗濡迂、呼吸難念、額面雷汗

亦流入

眼中、任何人成爲身寂默之中以肩行激烈呼吸、頭重突、其流重顏有艦長之眼時？一聽、旋開航跡、長答曰『日沒〇〇時〇〇分、月出〇〇時〇〇分』未幾、清澈海潮之艦長、突曰『好機到、日沒後浮出海面、即航、利用至月出之間急航、』

莊重口

調命傍海之航海長與砲術長、開始

望遠鏡於胸前登上司令塔、未幾『速就各位置』之汽笛衝破如死之沈默與靜寂、而尖銳的哭聲、〇〇時〇〇分發出『潛航終止』『浮出海面』之號令、初斯日本伊號〇〇潛水艦、即爲爆雷下之長時間潛航打一終止符、而互謂『浮出海面矣、浮出海面矣』『且不見敵驅逐艦』『見敵影』、諸人步至艦橋、昇降口下、以如金魚完全吸入胸內、腹內、空氣甜美矣

但其甘

味何故與淚同時流入余之瞳耶？是夜、夜食、乃主計兵甚心製作之餅、但居身士官室、兵員室之者人顏面、態度、並無今已突破生死之陣影、是以士官室、則以艦長爲中心、檢討敵之對潛戰法、在如斯之壯烈爆雷攻擊中、於司令塔保持沈默態度之艦長、爲誠成其使儲者、而靜穆的加以充分考慮、具有餘裕、時而冷靜性之豪壯戰、潛水學校教官、非敢於南太平洋海底而何？

美英蘇會談將啓幕 爾欺我詐殆係具文

反樞軸側言論界相繼指摘

【沮利克十日電】莫斯科會談近將開始、關於會談之成果、早以悲觀論爲有力、洛桑晚報倫敦特派員以英國政界側之觀測十日報道如左 當初對三國外相會談與以非常的期待、但至最近懷疑論成爲有力、據說會談亦將於短期間內終了、今次之會談對於波蘭國之處分、東歐洲聯邦案等美英蘇三國間之根本問題之處理等爲各方所期待、但以一週間之短期間對澈底根本的解決不能期待、從而莫斯科會談恐怕是不過斡旋三國間之意見的對立的辦法而已、巴爾幹問題、意大利殘留政權之對策並法蘭西解放委員會等之諸問題全部向地中海委員會移牒、莫斯科會談對此等諸問題檢討之手續加以檢討而已、關於東歐洲之問題與地中海委員會同樣設置東歐洲委員會有此意見但英國政府並關心於此洛桑晚報之倫敦特電亦述『波蘭問題是莫斯科會談之重大難關蘇聯政府於今次會談對波蘭問題之檢討、有反對的樣子』、關於波蘭問題新聞報之莫斯科特派員瓦莴他頓亦指摘 英國政府現在承認亡命政權之結果將使英蘇兩國之關係悪化 經濟週刊亦指摘波蘭問題也許能夠致出英蘇兩國同盟之根底動搖的危機、根據以上言論界之警告則英國政府、對亡命波蘭政權恐怕不能遽然加以變助

外相報告 會談目的

【布宜諾斯愛利斯十日電】於莫斯科會談之前、倫敦之歐洲亡命各政權、示以非常不安與焦燥、據紐約泰晤士之倫敦特電謂、英國外相艾登七日夜招致亡命各政權之外相、關於會談之目的、報告如次、一、莫斯科會談之目的爲意大利政府之崩壞、關於德國法國、波蘭、捷克斯拉夫、巴爾幹各國之目前諸問題、檢討美英兩國之見解、美英蘇三國無將歐洲分割此勢力圈之意向、只不過此設定共同責任機構之方針、又艾登之所謂共同責任機構案、關於波蘭問題及其他之美英與蘇聯之利害對立極致、同時爲緩和亡命各政權不安之窮途方策、如斯對曖昧之方式蘇聯表示同意與否尚爲疑問、據紐約泰晤士斯報之特派員言明謂艾登爲與亡命政權代表之會談、伊蘭問題成爲莫斯科會談之議題、現在伊蘭國內、有相當有力之美軍駐屯南部爲英國之勢力圈、北部爲蘇聯之勢力圈、故伊蘭問題亦有相當糾紛、美國之生產局長官納爾遜於德里擴、伊蘭國王、最近亦有特與美人財政顧問等會見之事實、伊蘭之石油及其他、於美英蘇三國間早已開始相當活潑之交涉、

莫斯科之三國會談 美國政府特別重視

【布宜諾斯愛利斯十一日電】美國政府、對於莫斯科之三國會談、特別重視、會談以前、處前會任大使吳曼斯基前、當地進行交涉、關於會談之前途、早已發生論議、據謂於會談中蘇聯代表、要求給與成西歐洲第二戰線、於其時期、至遲明年無論成第二戰線之望、又蘇聯政府、要求在東歐洲設定戰略國境線、乃至安全地帶、殆爲勢所必至、據華府政界有力消息、美國政府極力主張時期尚早、不能承認蘇聯之要求、殆單提出安全保障休勢之証文、敷衍一時而已、拉納西恩報之華盛頓特派員亦報道云、蘇聯之領土擴張、與擁護諸小國權益之美國外交政策、極不相容、哈爾決不能應蘇聯之領土要求從而關於莫斯科會談之前途、紐約塔斯通信特派員九日報道如次、美國言論界關於三國會談之批評一般尚希望美英蘇三國間在作戰上、乃至其他重要諸問題、意見一致但聆諸大報及無線電解說、三國間非常有深刻之意見對立弗能解決、予人以恐難妥協之印象也、

美國外交口蜜腹劍 徒只誇張矛盾頻現

【布宜諾斯愛利斯九日電】美國國務省、於本年一月三日（平和與戰爭）爲題發表長文之宣傳文書由一九三一年起至一九四一年、於過去十年間外交政策之中心、關於美國務省於九日右之宣傳文書、更附多數之外交文書、一九四一年之美國外交政策一九三一年至一九四一年』以外交文書集之形式出版此次新追加發表之文書中大半、亦關於日美關係尤極須注目者、乃爲美國務長官哈爾之談述云於大東亞戰爭勃發十日前、美國駐在英國大使哈里阿庫斯朗日美兩國之外交關係事實上已告決裂、予想警告日本軍突然之軍事行動之事實、銘記入於文書第一二六〇號、即謂日本軍乃爲美國未曾注意之背後、攻擊日本之行爲之美國之宣傳政策與根本的矛盾同時暴露、乃因美國之德務之戰爭目的之曖昧、美國如何三頭六臂、以通大本領、唱大義明公論、然該書之出版、早已驅於蕭然出馬脚、

英外相艾登等 果赴莫斯科歟

【里斯本十日電】英國外相艾登與國務長官哈爾爲中心之美國代表團於近日乃至出發之機運益以莫斯科爲國代表到底莫斯科時立刻開始、關於會談地其他等除從來消息側之觀測而外尚無正確的情報、路透社外交記者謂英美國政府側之情報十日報道如左、莫斯科會談之手續已好一切完了艾登、哈爾預到達之最初期間大體爲八日乃至十日其會議地以莫斯科爲最便利、對機密保持上亦以莫斯科爲妥當、是有被選爲會議地之可能、

赤軍反攻 盡成泡影

【柏林十日電】德統大本營十日正午以公報發表戰況如次 赤軍以有力的步兵並砲車部隊向基輔特數攻擊北部方地再度開始攻擊、然此攻擊歸於失敗、赤軍於東部戰線及其他地域亦企圖局地的攻擊、但被德軍擊退、德空軍九日夜攻擊赤軍之補給線、武裝列車十連及其他與以殲滅的損害、更於空中戰將赤軍機四十九架擊墜、於意大利南部反樞軸軍於亞平寧山系之南部企圖攻擊、但終歸失敗、於伊斯特利亞半島之掃匪工作、德軍捕獲火砲三十二門以上、消火器二千挺、自動車輛百輛以上其他於同海水域德軍急降下爆擊隊將反樞軸艦隊之驅逐艦一隻擊沉、巡洋艦一隻大破、美軍爆擊機更浴以直擊彈數發、巡洋艦九日向安克拉姆、哥典哈夫甸其他被羅的海之海岸地帶爆擊、德軍戰鬪機隊並高射砲隊將其四發重爆六十二架擊墜、於苛烈的空中戰、德軍亦喪失戰鬪機十二架、

意南部戰況

【柏林十日電】德軍當局方面、關於意大利南部戰線之戰況十日言明如左、
一、西部沿岸地區之英軍部隊、過去數日來極形主要勢於至九日、又開始活潑之局地的作戰、即於沿岸之鐵道線近傍地區、企圖萬難奮格爾河北岸、更以有力之挺身部隊、對同河鐵橋加以攻擊、然被德軍擊退、
一、於他戰線未行何等重要戰鬪阿倍寧山系地帶之美軍及加拿大軍、以過去三日之戰鬥、受莫大損害、九日平穩佔於堡波巴奈東南十五哩之干巴扎地區、使部隊向東方敗走、又該地區近傍、德軍由射砲部隊、攻擊戰車十六輛之反樞軸軍戰車部隊、擊破五輛、合外使其他退走、
一、東部沿岸地區、屬於英第八軍之若干挺身部隊、加以攻擊而來、然被德軍後衞部隊擊退、

晚刊半大張

美空軍炸德地 喪機三十餘架

【里斯本十日電】美國空軍、十日白晝、作擊德國鐵道要衝國斯達、唱德倫敦電訊、該次美空軍喪失爆擊機三十架、戰鬪機二架、

日德會館落成

【東京】自日德會館動工以來經三年之間、近已落成、十四日午前十時、在東京麴町區三番町之該會館、長豪總裁伏見宮博恭王殿下台臨賜光外相、岡部文相、天羽情報局總裁斯達馬駐日大使、日德文化協會長井上三郎侯等德係者約百名、亦行列席、舉行開館式、該會館、乃三井高陽男捐助之同男邸跡、六百坪、昭和十五年六月會執行地鎮祭任伊東忠太博士協設計顧問、設建其有日本建築家現代之德國風之會館、總工費五十萬圓乃原向美、會以下財界各方面捐助者、該館駐日大使館、更爲協該會館應用之家族臨家具一切如新聞德國協力卿名行其實矣、

美機被德擊墜

【柏林十日電】美第八空軍爆擊機隊、九日正午頃、大舉轟炸波羅的海沿岸葛底尼亞港即今之戈典哈夫奄並安克拉木等、德新銳佛格拉爾夫戰鬪機隊並梅沙修米特機即時出動、在當時圖至但澤間之上空、歷前後數時內、展開、苛烈空中戰如梅沙修米特機者、自開戰以來、僅於九分鐘之間、即擊落美爆擊四架、而直擊殊勳待美空軍兼近海岸時、德軍地上炮火陣、即齊開砲門、射以正確砲火、結果擊墜美空軍四發爆擊機六十二架、即如驅麗員一架平均有十八人、如斯美空軍即加驅員之損害即突破六百名矣、此次攻擊恐係美空軍得『德艦主力集於戈典哈夫奄方面』之報而行者、美空軍之此次爆擊、僅不過使戈典哈夫奄並安克拉木市街並市民稍受微傷耳、

德軍之新戰果

【柏林十日電】德軍當局在於東部戰線、關於德空軍戰果、十日言明如左
一、德空軍九日於梅里特波里、克列民齊尼克、捷爾尼哥夫等之各地及中部戰線之諸地區、對赤軍部隊加以猛烈攻擊並加空中戰擊墜蘇聯機四十五機、更以高射砲、擊墜其他四機、德軍之損害二機、
一、德空軍於礼波洛捷、梅里特波里中間地區、使赤軍砲兵陣地若干沈默、並爆破大型彈藥庫兩處軍要倉庫一處、
一、德軍高砲、隊協力南部戰線之地上作戰擊倒赤軍將兵百名以上、擊破機關槍二十五挺、迫擊砲十二門及其他、
一、德空軍於威里客魯其及其他地區、夜襲赤軍兵站線擊破輸送列車十三列、
一、北氷洋方面之德空軍九日中擊沉蘇聯機百七十四機、擊沉商船三千噸以上、

日本必勝態勢寒敵肝膽

美聯社特派員所著之論文

【斯德哥爾摩十日電】美國上院議員阿露巴特希德拉完畢前線視察後回歸華盛頓、而主要只強調日本軍之可怖要求歐洲軍監主義之修正、至於美國政界意起非常之反響、前爲美聯社東亞特派員從軍之克拉克里、於十月號之泰晤斯特書雜誌上、曾發表論文、由政略的、經濟的政治的觀點強調『新日本帝國』之不敗之態勢此論文詳報如次

最可怖即日本之必勝態勢益益強固之眞相、日本爲成世界最强之國家所必要者、即開發其新帝國、使之發展、在其指導下集結亞細亞諸民族所需之時間也、美軍雖抱日軍尚不能侵入之意向、然在此種防衛組織之保護下、日本實可利用一分一秒之時間、由軍事上、經濟上、政治上之見地、建設新東亞、如美國不使一切手段、立對日本開始攻擊、或重慶政權不受爲盡續戰爭、所必要之援助、則美國或不克奪回日軍占據之廣範圍之領域、亦未可知、且軍工業之大部分仍然集結於東京之西及南六百五十公里之海岸地帶四處、并有三千萬人以上之人口、居住於東京、橫濱、名古屋、神戶、大阪、下關並門司之大都會活動、今如對此等大都市加以猛烈之爆擊、日本或受甚大之打擊、然日本自認戰爭必要之軍需工業之分散後爲時雖短情勢却大變、滿洲國已被呼爲日本帝國之兵器廠、原來日本政府極促重工業分散於極廣範之地域、故須以爆擊與以甚大之打擊而因此必需若干架之飛機、占領地帶之

經濟

資源開發、即本於大規模之計畫、在在進展、如菲島出銅鉛、東印度產錫、橡皮萊爾格爾州（馬來）、由於據日本政府方面之情報謂、橡皮工場亦漸次恢復、此外菲島答拉克地方之油田、更爲於適於航空用之燃料、爪哇、蘇門答臘亦產石油、金、銅、水銀等、安南更提供米、菲律濱爪哇也有金、錳、鎳礦石油等產出、而由華北更可獲得鐵礦、對於此等占領地帶及日本本土之運絡船、美國空軍並潛水艇已與以相當之被害、然日本政府於開戰當初夜或兩機之船舶實早超過此之損害、且現在日本依船海運者亦不過爲一時的現象、況宋美齡亦謂在一年內日本將於昭南之亞細亞大陸鋪設鐵道其時日本既確保內鮮交通網、日本艦隊之大部分必不爲巧妙之反樞軸軍之作戰所動、至爲成由海上絕對不可對其交通網加以攻擊之結果、且日本政府爲連繫廣範之帝國、必致力於航空路之發展、對

新帝

國之本政治的勢力亦以爲謀亞細亞民族團結之努力、而決不可輕視、日本政府曾再三強調此次戰爭是與美英兩國之東亞公敵對抗之東亞諸民族全體之戰、緬甸人馬來人泰國人並爪哇人等均深信以上之日本之眞意、但各殖民地之民族決未示以爲維持安格羅撒克遜之支配而戰之心情當眞珠灣之一周年時東亞各國均舉行慶祝日本軍之式典、各民族均極欣喜、此自然感情之流露、無論於馬尼剌或緬甸地方、現在民均盛開民衆大會、欲由英帝國之支配解放、而對日本軍則極表示感謝、昭南之日本司政長官、曾由各種族代表、受得獻納及協力之宣誓西貢之中國人對日本軍、亦以軍用機獻納十萬圓、泰國首相島鑾亦曾爲日本出指導下之『亞細亞民族之最後勝利』而說乾杯、彼等均以自爲國之運命與日本之關係之不可分、日本軍占領地帶正在達於日本化、原住民大都學習日本語、一方爪哇、中國、泰國、印度支那並菲島等東亞之原住民陸續赴任東京爲

達成

大東亞共榮圈內之任務而受訓練、日本軍爲益強固占領地帶、到處建設空軍基地、增强空軍力、對由海上之美軍遠征部隊、由陸上基地加以反擊對於美軍之攻擊與以覆滅的打擊、戰局隊陷於膠着狀能現在之日占領地帶如爲日本軍所據、則日本可於數十年間集結亞細亞民族、作成強力之戰爭機構團邁進世界制覇之大道、美軍今於太平洋戰線不過實行維持戰線之作戰而已、在美國陸軍與美國經驗惟有死守日本軍所得之陣地而已阻止日本軍之進擊然日本軍之已抬已所欲者入手美軍却尚未能突入日本軍之前哨線戰局陷於日本軍得利之膠着狀態、自然反樞軸軍或可斷次集結陸海空三軍、開始對日本軍之攻擊亦未可知、組織然企圖反攻作戰而由阿拉斯加夏威夷或中國直接攻擊日本本土亦始非容易、之美軍之戰略、自日本軍占據緬甸地方後經能由印度獲得軍需品、且重慶政府能否始終繼續抵戰、尚屬疑問、如林里斯國會痛飛羅最近美國政府之擊止、道出『對抗戰爭中之重慶援助政策而結果只望重慶軍已陷於危機、故美國政府非重慶軍而講求一切手段不可、耋如喪失如此邦之重慶者、實可釀成反樞軸軍破局故也』、

印度反英鬪爭激烈 最近發生逃兵事件

【仰光十一日電】據達到仰光之情報稱、最近印度發生印度兵大規模脫逃事件、其數達一萬二千名、此中、八千名攜帶武器脫逃、英軍當局躍起從事逮捕、但此脫逃事件是否爲組織的且集團的進行乎？殊形不明、而印度之反英鬪爭激化及食糧飢饉等經濟問題、日形深刻化、

主婦之友 十一月號
空襲と國土防衛戰
ニューギニア爆擊行
海軍機關學校 岩田豐雄
滿洲版 滿洲生活と夫婦教育座談會
冬の婦人子供簡素服の作方
滿洲の節米榮養料理の作方二十二種

強力米太寶靈片（武田牌）
高單位維他命B1劑 強力米太寶靈片，維他命B1的含量約爲啤酒酵母十倍。
本草云：『上藥養命無毒多服久服不傷人、輕身益氣不老延年。』強力米太寶靈片的性質、與此完全相同、確是上藥之一。
（包裝）一〇〇片 三〇〇片
發行 武田藥品工業株式會社 日本大阪市東區道修町
4-80

補陽益血
更愈補精素
壯精強腦 凡陽氣不足，精液衰虛，性慾一性感遲無或不全，陰萎，房事過多所致身體懶怠等—
如果服用向來的補劑，多半是見効暫時，就使性的機能，勉強的興奮一時，故事後反覺數倍的疲乏，甚至將性的病變越發加重。
唯是本劑據古來漢方及新藥學理，取東西双方秘劑所製，服之立即使生殖腺各重要器官及腦神經系統，根本上復活旺盛—
於是性的機能，最自然的開始其本來的活動，而分泌豐多荷爾蒙—精力，結果滿感得最健全而快活的性的享樂，使君永在青春之仙境。
小瓶 一〇〇粒 中瓶 二八〇粒 大瓶 六〇〇粒
總發行東京 日東製藥合名會社

力求出貨徹底
開農產物蒐荷會議

【西安】西安縣長謝高、劉副縣長伊達信一郎、以秋收大有、農產物蒐荷爲第一要政、於十月七日、午后一時、在西安縣署、開康德十年度、農產物蒐荷工作實施大會、蒞場者有西安縣蒐荷全員、並有四平省倉內民生廳長、省參事官尚山、孫民生科長、會議要項、三大目標（一）出荷割當決不變更（二）十二月末日以前、絕對日期嚴守（三）出荷量達成後決不追加、次爲各担當蒐荷人員之宣誓文如下

當大東亞聖戰完遂之下、我官民應負任務有兩大要端、一爲鎭護北邊警如鐵壁、一爲實踐增產開發資源、允爲建設東亞兵站食糧之基地、更本日滿共同防衛之本意爲揭、國民自興之精神、堅持必勝信念、次爲物心總力、與農增產誠乃持久戰爭之決勝根源國之赤誠、本年增產二成目標、政府認爲第一要務、藉資鞏成國民渝有高度國防國家思想並挺身皆勞報答等立場、於第一線直接指導國民之重責、自應體得本縣長之意旨、獻身踴躍、奉先垂範、與民衆協手同心努力邁進、本年蒐荷工作、即實將施、會已視爲重點國策、吾等決依本縣計劃完成、以副當局要望之熱意、而盡國民職場奉公之使命、特此宣誓

西安縣農產物蒐荷本部工作員代表學務股長胡維新

堅實儲蓄觀念
鞍山市收得大成果

【鞍山】當此大東亞戰爭重大時局之下爲處這聖戰之完遂必要增強持久之戰力、以確立聖戰必勝之体制、此不僅於前方各將兵挺身奮戰殲敵就我後方之國民必毅然勵行邁向增產達成及實行戰時下國民之生活、以自肅節約努力於國民儲蓄運動之完成、我鐵都之日滿系全市民對於戰時國民儲蓄具有深切的認識、同時對本年度之國民儲蓄十六億目標、亦早有相當的協力擁護、以致本市各金融機關於每月所得到一般儲蓄的金額、愈益增加、昨據本市中央郵政局之儲金部所統計、於九月之一個月間之市民儲蓄額數爲二十一萬八百九十八圓、而本年度本市儲蓄預定達成的目標是、十萬四千六百四十圓、但由本年度初起至現在之市民儲蓄果計竟達百七十三萬五千六百二十圓、業已突破原定額數、觀觀現在市民之儲蓄情勢、將來定有一番熾烈的增加今更、預定本年度之本市儲蓄增加額二百七十二萬圓之目標達成、熱望一般市民對今後之儲蓄運動、更希熱烈踴躍參加、以達成戰時下儲蓄報國之實、

協力國策
發揮奉仕精神

【昌圖】昌圖村公立國民優級學校奉縣令、由十月一日、以來、全体師生、於日曜日及假日、荷鍬攜等、勤勞奉仕、從事街中道路、修補廁守、之清掃、農產收穫等、工作、精神百倍、滿面流汗奉仕精神非常熱烈一般民衆譽佩佳語、充滿街頭、

強化戰時運營
市協舉開隣組常會

【遼陽】市協和會本部、爲期隣組運營強化起見、茲特通知各分會、關于月之十二日起、亘三日間、舉開之隣組常會、屆期須由分會派員參加指導、以備貫徹一切、無得遺憾、是爲至要、並在本次常會、對於指導之得力與否、准由市本部、分別抽查、以便優秀鄰組、酌予褒賞、以勵其餘、其各遵遵之、

初次配給蘋果

【朝陽鎭】蘋果雖非生活人人必需之品、然因其滋養豐富善助消化、爲人所樂用、本鎭自果統制以來、在頭店舖、迄未一見、可知一般商人、均噸法律之所在、無敢違犯私運而至者刻由通化省御下苹果七十簍、由商工公會協議之下、配給各鮮貨小賣店、於月之六日、時向街民配給、每戶一斤、每斤價格四角八分、故一般人聞訊之下、紛往購領、各小賣店頓呈興隆之氣象、大有應接不暇之勢、

謀出貨工作順利
施行出貨證票制

【撫順】縣公署爲期本年度出荷工作上、毫無任何遺憾之發生、對於農產物出貨者、皆由各街村長委任與各屯長發給出貨證票、發行之如下者

一、農產物出貨證票、由各街村長、將發行責任完全委任與各屯長、朗農產物出貨證票由各屯長發行之前朗於各街村、

一、須將縣各村各屯各記入之

二、須記入街村公所名、並行蓋印證票之證明、

三、出貨證票爲各屯長應行處理之事項

於街村公所、已受領出貨證票證明之各屯長、如左記事項處理之、並須對於農戶發行之便稱、

國婦支部
分會長會議

【昌圖】本縣國防婦人會昌圖縣支部、在協和會縣本部輔導下、而節節進行、一切會務之發展、已有良好之成績、茲爲會務再進一步之進展起見、乃如下列開催支部役員及各分會長會議、檢討各種重要項目、均得圓滿結論、此後會務之進展、益可預想

一、日時　十月五日午後一時起始

二、場所昌圖圖書館厚生會

識字週間行事

【西安】西安縣當局、關於識字讀書週間、實施行事、特令西安縣民衆教育館、及各關係機關施行、下列之行事、自十月七日起、至十三日止、書庫開放、貼各處標語、一切圖書公開（展覽）、圖書展覽會開催、每日午前九時至午后五時、優良圖書介紹、識字講演會開催、自十一日至十二日每日午后一時至三時、國民學生作品展覽、午前九時至午后三時止、

于查閱使蒞岳查閱
隊員防護訓練頗爲踴躍

【熊岳城】本月七日十二時二十分、于查閱使乘車抵岳、下榻於溫泉旅舘、八日午前查閱岳街所訓練之義勇奉公隊、成績如何、當由街長署長暨總隊長等恭迎滋場報告狀況完畢後、遂即實地演習汽笛一鳴之職員、等均各精神百倍、悍勇異常、當爆彈及燒夷彈降落之時、劇烈緊張之際、無不奮勇爭先、實施防毒消火防、護救護等工作、即在劇烈緊張之中、濃煙烈火之下、亦能同時消滅、完了午後乃終復行分列式大行進、氣勢昂揚步伐齊整、大臣突奕神彩飛揚之中、頗呈欣悅之色、查閱完了遂行、

官民歡迎
報國隊返縣

【昌圖】本縣前供出某地之報國隊若干名、茲已完成重大使命、而榮譽還鄉、各隊長隊員於本月四、五、六三日間到着縣城、受縣內官民學校團体等之熱列歡迎、各隊員精神健壯勇氣不衰、殊令人欽佩、

民衆宣傳班
赴各村講演

【西安】西安縣當局、協和會縣本部、各教化團體首要、爲遂行國策、以強化戰時下國民之精神、藉以宣傳、增産出荷、以及儲蓄增爭等要項、本縣各教化團體、組成民衆教化宣傳班、共分兩班第一班引率者爲西安縣署禮教股科員郭洪亮、担當地區爲西安街、遼河源、淸津各區村、第二班引率者爲教育科長官張振春、講演區域爲、白泉、二道河子、夾信子等鎭村、定於十月十三日出發至十七日講演終了回城、

經濟會事務局擴充
置重點於對滿華系各對策

【大連】關東州經濟會之新發足、以十二月一日繼續再大連商議事務局之再編擴充問題、由於各方有至大的關心將來以州經濟會全產業部門結成一體而爲强力的經濟總力結集機關、以協力官方各政策積極的施行各般的事務及事業量的飛躍增大、且以現商議事務局的陣容約六十名爲少再增員爲百名內外、而以現行六課制根本的再加以改革、爲於內地之例分爲總務、業務、企畫之三部制或以現任部長制使之向此種方式路踏、但以會員之色別總數約二千四百名、爲因其中三分之一爲滿系業者占有典關係上、對此方面之事務而由多數滿系員担當事業上亦有必要之關係、關於此種問向最後將考慮其二方策

一、會事務局、直接施行百般事務的一切

二、會事務局、單以指令的企畫的事務爲中心、實務以既存之任意組的商務會、商工會行之

且在右記之中依選定方法、事務局對著有滿系色著、而以不相違背爲觀念、由關係各方面進行審重的研究之

爲謀槍後街民健康
牛莊實施秋季清潔大檢查

【牛莊】牛莊警察署當局、爲謀決戰體制下、槍後街民之健康、乃以衛生爲當前之急務、是以乃於昨日起實施清潔掃除大檢查中幹部變宜指揮所屬分班出動對街民清潔之重點親切指揮以期喚起街民對衛生之注意而杜絕病菌之鉠介也、

白塔子鎭
設郵政辦事所

【敦漢旗】本旗新任郵政局長張瑞淸君、自蒞任以來、對於郵政事務、極力加以整理猛進强化、尤其於本旗白塔子鎭、開設郵政辦事所、業經呈請管理局批准、茲於本年十月一日、正式成立、開始辦公、刻下當地居民、因有實際需要利用情形、無不

滿系赤誠獻金
當局將贈感謝狀

【旅順】軍人援護強化運動中關東州傷軍人會支部旅順班、克有滿人獻金會委非兩氏、蓋因感謝傷病軍人同胞又勝旋由淺間町居住之石金城君、徐則獻五十圓、牟四十圓、會對該三氏將贈與感謝狀以表示謝意、

留日學生試驗
今日在旅順高公舉行

【大連】州內好學青年之登龍術本年度日本留學生推薦試驗、定自十二日起四日間、州在旅順高等公學校執行、州廳學務課對受驗者、以左記「試驗心得」促其注意、試驗開始時刻、每日自午前三十分起、受驗者至遲在九時時到試驗場、聽監督者之指揮、又受驗者各交予受驗票、試驗當日務必攜行、到試驗場放在自分桌上、若不帶此受驗票勿論有如何理由、亦絕對不准考試、務加注意受驗者之服裝、限於洋服或制服、又受驗者在試驗開始時刻前不到或在試驗途中擅自退場時、則認爲未具有受驗之意志、而取消其受驗、又受驗中有不正行爲時、即時令其退場、受驗者各位望努力冷靜、十二分發揮自己能力切勿有何不正行爲、

爲報仇夤夜行兇
殺人未遂繫囹圄

【遼陽】市大飄屯輕金屬工人社宅、住有鄭彥鈞者、年廿八歲、現充輕金屬電極系工頭、於九月廿八日、午前零時許、突有二人到該氏住處叫門、該氏認爲定有要事、遂行趨應開門、於黑暗中不辨爲誰、未及詢問、便被來人將其摑倒、當即用繩將頸部緊綑、向社宅西方拖捕、於氣息奄奄危急之中、有行路人經過、該等見景不佳、便行逃之夭夭、行路人將鄭某送回寓所、甦醒多時、方保性命、當即報告該管派出所、經稱據該二人之言語、查知爲李成銘、李洪福、同爲輕金屬工人、遂派出所對該二人逮捕、經司法刑事吳東俠科究辦、該等行嚴重之取調、結果自供李成銘（三四）原籍遼陽人、現住輕金屬工人社宅亦爲輕金屬工頭、因素日與鄭某因財務發生仇恨、李洪福（三五）原籍山東人、充輕金屬工人、素日被鄭某打過耳光子、因而成仇、由是二人合謀、殺害鄭某、事機不密、被警逮捕、現據警當局、被文送交檢察廳、將行依法處治、

橫田搜查股長
離任前訪支局

【營口】市警務局司法科橫田搜查股長、已伴隨此次之人事異動、轉勤於錦州矣、並於月之九日午前、至本報營口支局、致離任之詞、

各商務須瞭解
遵照經濟統制

【營口】於此官民協力撲滅闇行交易之高呼聲中、故市警務廳經濟保安科當局、要望市內各商家、澈底瞭解經濟統制法之七二五停止令、而當遵照實行之、否則稍一不愼、則即屬反該令、希各商民務將「發財之心理、即國家之仇敵」一言、牢記於心

宮地委員葬儀

【昌圖】泉頭興亞鋼鉍會社事務取締役、昌圖縣本部委員宮地襄芳氏、來滿多年、德望素著對民族協和極力倡導、頗得一般人之景仰、不幸因病於奉天大學病院療養、藥石無效、竟於九月三十日午前二時二十分逝世、頗爲哀悼、茲於本月五日午後二時、在泉頭驛自宅舉行佛式社葬、各方面參加者甚多、告別式殊形嚴肅、

呼應增產聲中蒙古姑娘在農園熱烈工作

家庭

家庭防空讀本（六）
遠人

七、防毒須知

防空上、服時別任務的人、自大危險、毒其職責自應當然的事、然而、總得有萬全的準備、纔可以免去無益的損害。

在前面、我談到炸彈和防火時節、曾經斷然地說並不足畏怖。關於毒瓦斯方面、我也要說與那相同的話。「毒瓦斯並不可怕！」

我並非說毒瓦斯沒有效果。但是、若同時以之空襲毒化都市廣大的地域、勢不可能。況且都市處處掩護下、實際上、人畜被害率非常之少。絕對不要那末過於心驚膽顫！

不過。對於毒瓦斯的實体、若不明瞭、物質方面的損害雖小、給人精神上的損失極大。延而至流言蜚語、使防空力減然地低弱。影響人心至巨。所以對此方面的防備、不能不加意講求。

我國的建築物、洋灰鐵筋和磚砌的房子居多。牆壁本身、在防毒上、已很安全。僅在窗戶方面、祇要兩重窗戶、窗戶縫子糊得嚴密。便無可慮。

其他隙縫漏障、應以粘土塞密。地板下通風孔換氣孔等、應該嚴閉起來。門前更該吊防毒幕和氣密屋等。以防備毒瓦斯侵入室內。

玻璃窗子。決不可靠。

外側更該設置木板窗子。厚約一寸許。它不但可避爆風、更可以防護玻璃爲毒瓦斯所侵。

當我們遇到毒瓦斯襲擊時。家庭裡的人。有防毒面具者。須迅速戴上。不能從事防空動作的人。如老人小孩等。應該趕快逐進已定的防毒室裡。如果是在路上。或防毒室被壞時。可以折疊濕手絹搭在嘴和鼻子。走向上風的無毒地帶避難。不可慌忙。多消費呼吸量。最好要遵從防毒機關的指示。我再陳述幾項應當知道的防毒事項。

倘如我們中了「一時性毒瓦斯」時。口鼻和眼睛感到刺激。應迅速以重曹液（二%）或淸水洗滌或含漱之。

自己有了中毒之嫌。絕對要安靜地去受治療。但是。萬不可施行人工呼吸的處置。

室內若爲毒瓦斯所侵入該打開窗戶門。換放空氣。至於受了持久性的毒瓦斯時節。更該嚴重處理。毒液附着皮膚。趕快以紙片或布擦去。最好不令毒滲入。不令擴大。然後用晒粉泥拭淨或洗滌之。

衣服鞋襪。粘着毒液。應該迅速脫掉。等待防毒機關指示來處置。

房子裡受了污毒時。也必須敞開窗戶。通換空氣。

以上可以說是簡直之防毒的要諦。

快樂家庭的由來

家庭是每個人一生的歸宿。家庭快樂更是人人的追逐着這個希望。是男女双方合一的熱誠希望。但是達到希望的可很少。反過來說。達不到希望的也很多。這實在不能說不是一個重要問題。因爲家庭不是一件東西。或一個職業我們可以任意去取捨他離開他。簡單的說。好也是我們的。不好也是我們的誰都願意他們的家庭好。還有希望自己的家庭不好的嗎？

我想除非是瘋人吧。

達到享受家庭快樂的人。我們實在祝福他。我們更是讚美他。因爲他是俱有快樂的條件。我想這快樂的條件也是他們努力去尋找來的。也是他們俱有排實的表顯。有人說家庭只要有錢就能快樂。這或者是爲虛榮人說的因爲虛榮人所要的。只要有錢就能解決。但有錢人的家。廢亦盡非是快樂家庭再照對面說一說窮人的家庭曾亦有過得意生活。但不快樂的也很多。那麼不富不窮的家庭。也是一樣。只證快樂與不快樂。不在有錢沒有錢。而是在有否快樂的條件。回想我們的家庭是否快樂。眞有快樂。乃眞有幸福眞不快樂。也眞是苦惱。我們總應想法解決這個問題抛開苦惱走進快樂。先應當去找快樂條件去實行他。同時也得注意不快樂的原因使他遠離。

那麼怎樣算是快樂怎樣算是苦惱呢？這又有兩種說法一種是眞快樂假苦惱。一種是假快眞苦惱這快樂和苦惱可說是因人的環境及而思想不一樣。正如好喝酒的人和好吸烟的。互相排斥互相說你的嗜好不好。自己的嗜好是樂也融融。那吃烟人的家庭。總得預備些紙烟水烟各樣的烟。以備無事的時候抽口吸口。自以爲其樂也無比。喝酒人的家庭。總得預備些白蘭地葡萄各樣的酒以備自樂其樂。這就是他們的快樂。而不知這個快樂。後邊尚有個苦惱和他賽跑。我看是苦惱跑的快。多半是他要跑到前頭的吧。我們須要這種快樂嗎？若是這樣問的話。我想有百分之九十九是這樣的回答。『我們不願要他』。這個回答或者在吃烟喝酒的人。也要這樣回答呢？上邊說吃烟喝酒。不過是譬如的說。就是說我們的家庭。恐怕有很多是假快樂眞苦惱。這樣的家庭我們一定是不須要他。我們所須要的家庭。就是眞快樂假苦惱簡單如下的說。一說。早晨早早的起來。好像不如睡一早晨舒服。努力的工作。好像不如躺坐舒適我們要明白別人以早起工作爲苦惱。我們以他爲快樂。要以他爲假苦惱。就是說我們家庭如要叫他快樂。就要趕緊去找快樂的條件。不要姑息。賭術姑息。賭術。永遠是苦惱。那麼怎樣去尋找呢。一個人的力量有限。一個人的見解多偏。應當以全家人的力量去尋找。應當以全家人組成一個「家庭研進會」不斷的研究。不斷的改進。這個會若以封建的思想。是不容易作得成不容易有什麼功効。應用科學的方法去組織。應以現代的家庭爲目標。

古人用功方法
中心

孔子＝發憤忘食。
周公＝夜以繼日。
乃木大將＝在便所裡作小架。架上置書。在極小的時間內也讀書。
新井白石＝睏了雖在裏多。用冷水澆頭讀書。
渡邊華山＝淸晨黎明前利用燒火之光讀書。
董仲舒＝下帷讀書。
蘇秦＝△△。
匡衡＝鑿壁。
李密＝掛角。
朱買臣＝負薪。
孫敬＝刺骨。
車胤＝△△。
江泌＝隨月。
孫康＝映雪。

古諺

△（寸光陰一寸金。寸金難買寸光陰（惜陰）。
△惜飯有飯吃。惜衣有衣穿（惜物）。
△一絲一縷當思來處不易（惜物）。
△有錢不置半年閑（節儉）。
△居要好鄰行須好伴（擇交）。
△牆有風壁有耳（誡多言）。

沙眼七講
重明眼科醫院　醫學士　常爾炤

沙眼蔓延到淚囊的時候。淚囊的粘膜就要因爲沙眼的傳染而腫脹或增殖而肥厚。鼻淚管因之閉塞淚液的流通乃發生障礙。這時常感流淚而發生慢性淚囊炎。如果長久下去淚囊裡淚液蓄積過多甚至化膿。這時如果在內眥（小眼角）和鼻中間的地方常是從淚點裡逆流出來膿樣的淚液。這時應當施行洗滌或是摘出淚囊的手術。可以免卻形成急性淚囊炎的痛苦

四續發症

陳舊的沙眼。瘢痕逐漸向結膜的深部進行。因之會續發的引起許多種的眼病。

一、眼瞼內翻症。沙眼從結膜進行侵入內部的瞼板。而結成沙眼瘢痕。眼瞼部結膜和結膜側瞼板都要受到瘢痕的緊張而起始向內側彎曲呈內翻。因之生在瞼緣的睫毛。也隨着向裡面倒（倒睫）每日在眼球擺動的時節摩擦角膜。這時患者常感痛苦非常。加之由於睫毛的摩擦角膜失卻透明度而現獨濁有時竟因之而生角膜潰瘍（眼瘡）的。這樣病勢反復進行遂至失明。

二。睫毛亂生症。沙眼侵害到眼瞼緣的時節。睫毛常因之而榮養不良。乃現短而且彎曲的形態。加上周圍瘢痕的牽引。乃致排列不齊。隨時常刺角膜或是摩擦角膜有的患者不耐於擦刺的痛苦常常自己用小鑷子將睫毛拔出。或是求旁人來拔。但無論怎樣。總是一時的辦法。遺留下的毛根。還會從原來的毛孔裡生長出來的。而且這種二次所生的睫毛即短。而且又堅硬。更常常的容易刺傷角膜而損壞視力。使患者嘗受到更深刻的痛苦。這時的對策當實行睫毛電氣分解術。將不規則的睫毛根破壞。使其不得再生。或是施行和眼瞼內翻症治療相同的整形根治手術。將內翻的睫毛校正。使病的睫毛不得再加害於角膜。施行這種手術後。即可獲得正確的治療効果。且因手術所殘留的瘢痕的存在。形成一種二重眼瞼（双眼皮）。對於美容上並不減壞。常有時更會幫助於美容的。

三。乾燥症。健康的眼。常是由淚腺分泌出來的淚液來洗滌眼結膜囊。可永久保持淸潔。且可免在眼瞼動時結膜角膜相互的摩擦。但如果罹患沙眼的時候。很容易會將這分泌淚液的淚腺破壞。因之患者會感覺到眼皮發乾發緊發澀等等都是基於這種原理而發生的。等乾燥利害的時候。結膜角膜全會失掉光澤以至表面粗糙。角膜逐乃現溷濁。這時患者不僅感到視力不如往昔。且疼痛狀亦隨之加重。結局乃到非將眼球摘出不可的地步。

四。瞼裂縮小。重症的沙眼如果放置不治。常會使眼裂縮小。是因爲沙眼瘢痕收縮而致的。

五。瞼球癒着症。常可見到重症沙眼患者的眼球會和眼瞼（眼皮）癒着在一起。因而使眼球不得動轉的。這是因爲空隆部結膜成爲沙眼瘢痕漸次萎縮使瞼結膜和球結膜的結聯部分（結膜之隆部）形成淺而且堅固的瞼痕所以因之而妨碍到眼球的動轉（未完）

健全思想的養成

聽過某一個名人說。『思想健全一生不敗』却很以爲然我深信思想直接連繫行動。思想正當了行動自然也能正當。一個人如果能有正當的行動當然是不會繫的。然而健全思想。彷彿不易養成。徵之我們今日仍有許多病態。如驕腹散漫。無責任感。誇大。荒淫等等。皆爲思想不健全所致。我想今日從事文化運動者。灌輸大衆們一些正當思想。實爲首要。

就現在說。我們如果要生活下去。只有努力增產。勤勞奉公。隨着興國之大道。向爭取聖戰戰勝的途徑上勇往的踏下去之一途。不然。根本沒有第二條路可走。

據我個人體驗。倚杖家產遊手好閑。浮蕩爲生。前途不大保靠了。肩不能担。手不能提的肺病模疑者。前途也不大行的了。惟有在自身上。確有一把能力。有自持者才可以生存下去。

懷大地之悠悠。想世事之無盡。苟不有健全之思想。將何以處之。在今日。應鍊出來有益之思想。而作正當之行動。事已急矣。

明礬的用途

△明礬花能去痰氣。如有人發痰。即以小牛茶匙明礬粉末。和溫水吞下。不久即愈。

△珍貴衣服上之金色花邊如果有了汚穢。可將明礬末舖於其上。用軟毛刷輕輕刷之。除去明礬粉末。花邊就煥然一新。

△日用之火爐以用明礬粉末一茶匙擦之。能保持長久光亮。

△腳上生濕氣的人。如常以明礬水洗腳（須用開水）久之則腳上的濕氣能漸漸痊愈。

小常識

△菜刀果有腥味時。可用生薑擦之。如果有葱味時。可將菜刀插入泥地中。片刻取出即無其味。

△將買來的醬油。若是加以相當的水買後。再用鍋沸煮一次。待冷却後再盛於稀內。無論用此醬油作何種菜食。就吃剩下來的。也決不會有腐壞之事了

兒童口吃病

口吃病大約在四歲時就會發生的。越早處治越好。爲什麼一千個兒童大約有九個會得口吃呢。口吃通常是由模仿而來的。一家兒童群裡如有一個口吃的兒童。就會引起一種溫和的口吃流行病。有時兒童因口吃而震駭。呼吸爲之迫急這種呼吸迫急就是口吃的特質。通常。說話的發音。總在呼氣時發生的。在口吃的人。發音則似乎在吸氣的時候。一個口吃的人。在某種情形之下。也可以說話說得很自如。若是有點慌急。或當着生人面前說話的困難。就看出來了。口吃常常是一種隱伏着的情緒上的紛擾的標幟。情緒上隱幟則如恐懼。自覺無能不適當或不自安。口吃的事實因而生糾正法。須叫兒童極安靜的慢慢的複述他所要說的話。並且父母的說話發音要徐緩。不要有忽忙慌亂的神氣。要叫兒童「從從容容」要使兒童同父母一樣的言語徐緩拖長起來一個個字音。如果兒童稍有口吃。父母就應該說「重說一遍。從從容容的」再叫兒童重說困難的語句。等到說得很流利的時候纔可以停止。一方面在拖長字音。一方面則用手作有節奏的拍子。通常。口吃的兒童應該比說話說得流利的兒童要有多說話的機會。不然他們在社交生活上就少有練習了。小孩在可能範圍內應該避免家庭的緊張的情勢。要使他。常感到安閒自在。據一般估計。『大約有百分之五十的口吃是可以防止的』。而『大部分的口吃是容易糾正的』

糾正法

國際劇場　演期十月十三日起二十二日間　今日特別隆重貢獻　一流紅星顧蘭君領銜　上海銀星歌舞劇團　名歌 陳香禮　徐華園　李英　蒙納　傅威廉　以下影星明星二十餘名合演　今天劇目　十三日至十五日 上期　一代名伶　井底冤魂　○長短期優待券無效○

電五四二三五 西區　中聯公司　十一日至十四日　桃李爭春　陳雲裳主演

光陸　城內中街　電四・三六三三　十三日至廿一日　中聯公司無上佳片　凌波仙子　李麗華　顧也魯　主演　下期　愛人

亞洲電影院　奉天電車路　電二・三七九一　十三日至廿一日　中聯公司無上佳片　凌波仙子　李麗華　顧也魯　主演　下期　愛人

天樂有聲電影院　城內大市胡同　電四・二一八二　十三日至十五日　藝華公司滑稽巨片　學府風光　韓蘭根　關宏達　主演　下期　爲誰辛苦爲誰忙

天光電影院　大西關大街　電二・三二七八　十三日至十五日　國泰公司偉大巨片　夢斷關山　周璇　主演　下期　爲誰辛苦爲誰忙

雲閣電影院　北市場　電二・五三五九　十三日至廿一日　中聯公司無上新片　凌波仙子　李麗華　顧也魯　主演　下期　夢斷關山

金城有聲電影院　大西關大街　五斗居　十三日至十五日　上海出品偉大奇情巨片　斷腸花　袁美雲　主演　下期　情潮

光明電影院　城內鼓樓南　電四・二一八八　十三日至十五日　燕京公司出品由舞台京劇搬上銀幕第三部巨片　盤絲洞　黃玉華　主演　預告　本院爲慰安協和組家族公演　十五日至十七日　協和劇團

萬數靈　于氏鎭坤丹　官准　特許　產後病救星

東亞新醫學公開　世界的新發見　最新醫術、不要藥物器械、慢性難病必治、通信科講座、失學青年在家中即日可修業、滿文講義書、修業證、開院資格證理學療士名號及理療學講師證、人體解剖圖、理療棹二個、悉贈呈規則書贈送、　日本理科醫學專門學院　日本大分縣上俣玉局練ケ丘九區

奉天滿洲女子打字學院招生　已有十六年歷史馳名漢英打字學院隨到隨收年齡程度不限　備有學生寄宿舍膳章函索附郵六分代打文件定期不誤　聘請男女教師各一名須有教育經歷者　校址奉天市大南門裡警察署旁胡同

資生堂水香粉　獨自水粉　濃妝淡妝　均可自在　抹得均淨　不生花遠　耐久不掉　艷肌養膚　功効更妙　日本・東京　銀座　資生堂

呀！淋菌絕跡　黃金不怕火煉　良藥全憑試驗　果然在服用此藥之後，施行精密檢查結果　不留一個生存　徹底滅菌的鐵證　（主治）淋病性結膜炎。睾丸炎。前列腺炎。一切化膿性疾患　得利克朦　三十片・一圓　各藥房均有出售　田邊製藥株式會社　奉天・新京・哈爾濱　TR187